SAYISI 3 KURUŞ

SON TELGRAF

CUMARTESİ 22 TEMMUZ 1939

SAYI: 853 Telefon: 20827 İstanbul Nuruosmaniye No. 54

En Son Telgrafları Ve Haberleri Veren Akşam Gazetesi

Sahib ve Başmuharriri: ETEM İZZET BENİCE YIL: 3

İngiltere Türkiyeye Top ve Tayyare Veriyor

Polonyaya Verilecek Tayyareler Almanyadan Geçmemek İçin Mısır, Türkiye, ve Romanya Üzerinden Geçecekler

Hayat Sahası

Yalnız Almanya değil, İtalya da «hayat sahası» ndan ne kasdettiğini resmen ve devlet şefleri dilile izah etmelidirler.

Yazan: ETEM İZZET BENİCE

Almanyanın hayat sahası nereleridir?. Bu saha siyasi midir, ekonomik midir?. Her iki şekilde de kastedilen mana ve ifade olunmak istenilen hedef nedir?.

Son beş ay içinde Alman ve İtalyan matbuatı, hattâ bazı ricali bu sahayı safha safha ve fakat daima biribirine mütezad bir halde ifade etmeğe çalıştılar.

Biz bugüne kadar kat'î hiçbir şey öğrenmiş değiliz. Üzerimizde yaratılan tesir açıktır:

— Almanya ve İtalya dünyayı kendi görüşlerine göre yeniden taksim etmişlerdir. Bu taksimin içinde istilâ ve ilhak edecekleri memleketler olduğu gibi siyasî ve iktısadî nüfuz bakımından kendilerine bağlıyacakları memleketler de vardır. Bu plânı tahakkuk ettirmek için icab ederse harb yapacaklardır.

Bunun dışında ve aksinde ifade edilmiş bizi inandıracak hiçbir yeni şey olmamakla beraber ric'î mahiyette bazı teviller yapılmıştır ve yapılmaktadır.

Bu mevzu, Bay Yunus Nadi'nin de kaleminde maruf tabirile evelenip gevelenen bir mevzu olmıya başlamıştır. Bay Yunus, sanki bir kaç gün evvel ayni mevzu üzerinde bir soğuksu duşu verir mahiyette yazdığı yazıyı tevil eder ve bir başka çeşni verir gibi bugün de bir makale yazmıştır. Sultan Hamid, Sultan Reşad, Vahidettin, Abdülmecid ve bilâhare Türk ihtilâli, Türk inkılâb ve Cumhuriyeti gibi karakter, kaynak ve vasıf itibarile biribirlerinin tamamile makûsu ve zıddı olan devirlerin gazeteciliğini nefsinde tecrübe etmiş eski bir gazeteci olan Yunus Nadi bugünkü şartlar içinde de yine usulüne tevfikan yazı yazabilen teknisyen ve bihakkın işinin kurd ve ehli olan bir zattır. Bu itibarla geçen günkü makalesi kadar bugünkü makalesi de karakteristiktir.

Bir Alman dostu ile «hayat sahası» mevzuu üzerindeki konuşmasını ve muhatabının fikir ve düşünüşlerini makalesinde nakleden Bay Yunus makalesini meharetli bir taktik ile bitirmekte ve Almanyanın «hayat sahası» nı izah etmesinin muvafık olacağını kaydetmektedir. Hakikaten bu izaha ihtiyaç vardır. Fakat, bu, propaganda manevrası ve uyuşturma telkini halinde tıpkı bazı muharrirlerin yaptığı izahlar şeklinde değil; tamamile resmî Hitler ağzından ve tam, açık, dürüst yapılmış bir temin halinde olmalıdır. Almanya kadar İtalya da hayat sahasındaki kasdini resmen ve alenen izah etmeğe mecburdur. Aksi takdirde ne şekilde ve ne vasıtalarla yaldızlanıp yutturulmıya çalışılırsa çalışılsın biz ve bütün dünya İtalya ve Almanyanın «hayat sahası» ibaresindeki

(Devamı 6 ıncı sahifede)

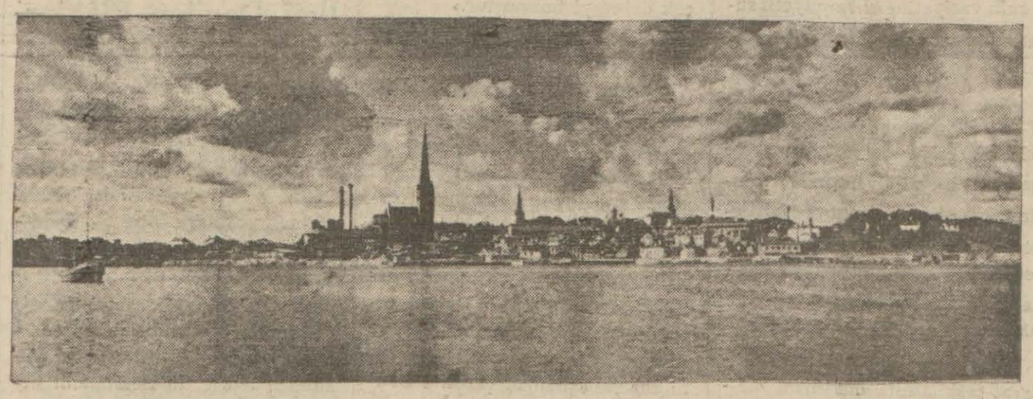

Almanların bir üs haline koymağa çalıştıkları Tallin limanının uzaktan görünüşü

Almanlar Baltıkda Estonyanın Tallin Limanını Askerî Üs Haline Koyacaklar

Polonyada 750.000 Kişi Silâh Altında Bekliyor Mühimmat Fabrikaları Tam Randımanla çalışıyor

Bir Muharebe Halinde Alman Askerleri Tiryeste Yolile Harekât Sahalarına Gönderilecekmiş

Londra 22 (Hususî) — «Deyli Meyl» ve «Deyli Herald» gazeteleri, İngiliz hava nazırı Kingsley Vud'un bir beyanatını neşredi - yorlar. Bu beyanata göre, İngiliz tayyare imalâtı artık o dereceyi bulmuştur ki, İngiliz tayyare sanayii bundan sonra müteferrik memleketlere en modern tayyare motörleri ve tayyareler gönderebilecektir.

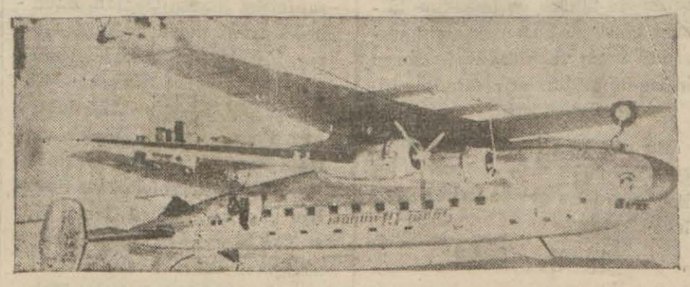

Bir İngiliz bombardıman tayyaresi

İngiliz hükûmeti (yakında Fransız hava ordusuna saatte 460 kilometre sür'atli iki motörlü bombardıman tayyareleri ile tek motörlü tayyareler teslim edecektir. Polonyaya da bir çok tayyare satılacaktır. Yalnız bu tayyarelerin Alman toprakları ve kara suları üzerinden geçmemesi için, Polonyalı pilotlar tarafından idare edilecek yeni hava filoları Fransa, Mısır, Türkiye ve Romanya üze-

(Devamı 6 ıncı sahifede)

İngiliz Amiral Gemisi Ağustosun Üçünde Geliyor

İngilterenin Akdeniz filosu Amiral gemisi Varspit zırhlısının ağustosun 3 ünde İstanbula geleceği bildirilmektedir. Amiral Genigen ve İngiliz denizcileri büyük merasimle karşılanacaklar, bir çok ziyafetler ve süvareler verilecektir.

Filonun diğer bir kısım gemilerinin de İzmiri ziyaret edeceği malûmdur. Millî zaferdenberi İzmire ilk giren ecnebi harb gemileri bunlar olacaktır. Çünkü İzmir mütahkem mevki olmak itibarile, harb gemilerinin bu limanı ziyaretine müsaade edilmiyordu.

İngiltere İle 58 Milyonluk Yeni Kredi Müzakereleri Yapılıyor

Türkiye Bu Para İle İngiltereden Harb Malzemesi Satın Alacak ve Lüzum Görülen Yerlerde İstihkâmlar Yapılacak

«Deyli Herald» gazetesinin verdiği malûmata göre, İngiltere hükûmeti Türkiyeye evvelce [illegible] olan 16 [illegible]yon Sterlin liralık kred[illegible]en maada 20 milyonluk yeni bir kredi daha açmağa karar vermiştir. Bu hususta müzakerelere devam edilmektedir. Türkiye bu kredi ile İngiltereden harb malzemesi ve tayyareler satın alacağı gibi, lüzum görülen yerlerde istihkâmlar inşasına da sarfedecektir. Bu kredi 58 milyona kadar yükseltilebilecektir. Türkiye bu krediyi ticaret ve iktisad işlerinin inkişafına da sarfedecektir. Bu kredinin faizi İngilterenin kendi dahilî istikrazları için kabul ettiği nisbette, yani yüzde iki, iki buçuk kadar olacaktır.

«Taymis» gazetesi de şu malûmatı veriyor: «1939 senesinde Türkiyenin İngiliz müesseselerile yaptığı mukavelelerin bedeli beş milyon İngiliz lirası kadardır. Türkiyeye verilecek kredi kâmilen ve yalnız İngilereden alınacak malzemeye sarfediltecekir.

Meb'uslarımızın Tedkikleri

Pazartesi Günü Halkla Temaslara Başlıyorlar

İstanbul meb'usları önümüzdeki pazartesi gününden itibaren vilâyet dahilinde parti ve halkevleri teşkilâtını gezerek halkla temaslarda bulunacaklardır.

Meb'uslarımız, bu arada 24 temmuz pazartesi günü saat 14,30 da Beşiktaş, saat 17 de Beyoğlu, 26 temmuz çarşamba günü saat 14,30 da Eminönü, saat 17,30 da Fatih, 28 temmuz cuma günü Şile, 31 temmuz pazartesi günü saat 15 te Eyüb, 2 ağustos çarşamba günü Bakırköy, 4 ağustos cuma günü Üsküdar ve Kadıköy, 7 ağustos pazartesi günü Yalova, 9 ağustos çarşamba günü Sarıyer, 11 ağustos cuma günü Beykoz, 14 ağustos pazartesi günü Silivri, 16 ağustos çarşamba günü Çatalca, 18 ağustos cuma günü Kartal, 19 ağustos cumartesi günü Adalar, 21 ağustos pazartesi günü Şişli, Beyoğlu ve Şehremini parti binalarile halkevlerini ziyaret edecekler dir.

Arnavudluktaşiddetli Bir Muharebe Oldu

Köylüler ve Çeteler Bir İtalyan Kıt'asını Kılıçtan Geçirdiler

İlbasandan bir görünüş

Belgrad (Hususî)— Arnavutlukta köylülerle İtalyan askerleri arasında hakikî bir muharebe olmuş, bir İtalyan kıt'ası son neferine kadar kılıçtan geçirildikten sonra iki Arnavud köyü yakılmıştır. Her iki tarafta da zayiat mühimdir. Bu hâdisenin tafsilâtını bildiriyorum:

(Devamı 6 ıncı sahifede)

Başvekil Dün Şehrimize Geldi

Bir müddettenberi Yalovada bulunan Başvekil Dr. Refik Saydam dün öğleye doğru Sakarya motörile Büyükadaya gelmiş, Adalar kaymakamı ve belediye erkânı tarafından karşılanmıştır.

Yatkulübde bir müddet istirahat eden Başvekil, saat 15 de Adadan ayrılmış, Heybeli önünde bir cevelândan sonra tekrar Yalovaya dönmüştür.

Vali Lûtfi Kırdar, Büyükadaya giderek Başvekili ziyaret etmiştir.

Japonlardan Bir Günde 3000 Ölü

Şanghay 22 (Hususî) — Japonların, Tating dağlarındaki Çin ordusunu arkadan vurmalarına mani olmak için yüz bin Çinli Sarı nehri geçerekŞansi'nin şimal kısmına girmişlerdir. Şiddetli bir muharebe olmuştur. Çinliler bir günde 3,000 Japon öldürdüklerini söylüyorlar.

Diğer taraftan Japonlar İsang limanı istikametinde büyük bir taarruza hazırlanmaktadırlar.

Hatayda Yarınki Büyük Bayram

Kurtuluş Günü için Fevkalâde Bir Program Hazırlandı

Yarınki bayrama hazırlanan Hataylı izciler

(Yazısı 6 ıncı sahifede)

Moskovadaki Müzakereler Tehir Ediliyor

Londra 22 (Hususî)— Moskova görüşmelerinde henüz neticeye doğru bir ilerleyiş yoktur. Sovyet Başvekili Molotofun bu hafta içinde yaz tatili yapacağı söyleniyor. Bu takdirde müzakereler Molotofun tatilden avdetine kadar tehir edilecek demektir.

Dilsiz « Sözle » Tehdid Etmiş

Beyoğlunda Alyon sokağında 14 numarada oturan Safiye adında bir kadın polise müracaatla dilsiz olan oğlu Kâmil tarafından (sözle) tehdid edildiğini iddia etmiştir.

Dilsiz Kâmil yakalanarak tahkikata başlanmıştır.

Makineye Verirken:

Danzig'i Mutlaka Geri istiyorlar

Berlin 22 (A.A.) — Yarı resmî Alman mahafili, Danzig meselesinin serbest şehrin kayıd ve şartsız olarak ve herhangi muvakkat bir tesviye suretine müracaat edilmeksizin Almanyaya iadesi şartile halledilmesi lâzım olduğunu, yalnız Almanyanın bu neticeyi muslihane bir tarzda elde etmek arzusunda bulunduğunu beyan etmektedir.

Almanya, mutaarrızane emeller beslememekte ve bir harbe sebebiyet vermek arzusunda bulunmamaktadır.

Bu mahafil, Dinzig'in Almanyaya ne suretle rucu edeceği ve bu işin hangi tarihte yapılacağı hakkında bir güna malûmat vermemektedir.

Ayni mahafil, sadece meselenin ilânihaye talik edilemiyeceğini, ancak, bir kaç ay intizara tahammülü olduğunu beyan etmektedir. Almanya eski usullerden vazgeçmiş değildir.

HÂDİSELER KARŞISINDA
Son Telgraf

BN SEFAHETİN

SONU NE OLACAK?.,

Müjde, bütün İstanbullulara müjde!. Pazartesi gününden itibaren eğlence yerlerinde ucuzluk başlıyor! Ben diyeyim yüzde yirmi beş, siz deyin yüzde otuz... Artık, çalgılı gazinoda otururken, bira dublesi elinize yapışmıyacak, Çalgı sesi kaynana zırıltısı gibi gelmiyecek, lokmalar boğazınızda takılmıyacak...

Plâja mı gideceksiniz?. Sudan ucuz olacak.. Su dedim de hatırıma geldi. Su da ucuzlıyacak.. Bardağına para almıyacaklar, hayrat gibi satacaklar... Şayed, fazla sıcaklar dolayısile, üç dört bardak içerseniz, gönlünüzden ne koparsa onu verecek, geçip gideceksiniz..

Eğlence o kadar ucuz olacak ki, artık, işi gücü bırakıp eğlenceye dalacağız.. İşler yüzüstü kalacak.. Bir hovardalıktır, başlıyarak... Hepimiz, kırkından sonra azan insanlar gibi, şaşkına döneceğiz.. Bu akşam burası benim, şurası senin..

Sefahete atıldığımızın farkına, neden sonra, tâ, ihtiyarladığımız vakit varacağız...

Bir de bakacağız ki, saçımıza aklar düşmüş... Ben o zaman şöyle yazacağım:

Nedir bu hal?. Bütün İstanbulluları bu ucuzluk baştan çıkardı. Bu halka yazık değil mi?. Bu sefahetin sonu ne olacak?.

BİZİM MATBAANIN

SOKAĞINDA DEĞİŞİKLİK

Dün matbaaya gelirken, bizim, kırk yıllık Nuruosmaniye caddesini âdeta yadırgadım.. Vakit öğleden sonra idi. Her zamanki gibi, toz bulutları istikbalime koşmadı.. Bastığım yer, taze yağmur görmüş şose gibiydi. Matbaaya girdikten sonra, elimi, yüzümü temizlemek, elbiselerimi süpürmek için uğraşmadım.

Bu hal nedir, diye düşündüm.. Meğer, bizim cadde bugün sulanmış... Allah razı olsun.. Hergün, belediye temizlik müdürlüğü önünden geçerken, şarıl şarıl akan suları görür, imrenirdim.. Ne olur derdim.. Bizim kapının önüne de bir parçasını dökseler... Çok şükür Allaha bizim yolun sulandığını da gördük.

SU MESELESİNİ

TAHLİL ETMELİ

Dünkü gazetelerde okudum: İstanbulda halkın içtiği menba suları sık sık tahlil ediliyormuş... Peki, tahlil ediliyor da, ne oluyor? Yine suları karışık, berbad, pahalı içmiyor muyuz?.

Suları tahlil değil, İstanbulda su meselesini tahlil etmeli...

BİR MİLYON LİRA

NE DEMEK BİLİYOR MUSUNUZ

Yine dünkü gazetelerden biri soruyor: Bir milyon liranın ne demek olduğunu biliyor musunnz?

Nereden bilelim a birader, görmedik ki..

Sonra bu yazıyı okuduk.. Baktık ki, o arkadaş da bilmiyor..

Nasraddin Hocanın hesabı:

— Bilenler bilmiyenlere öğretsin..

TEKERLEKLİ OTELİ

BİZDEN ALMIŞLAR

İsveçten bildirildiğine göre, orada tekerlekli oteller icad edilmiş... Bu sıcak günlerde, yürüyen otel, dağ tepe demiyor, gidiyormuş.. İçinde oturuyorsunuz, yatıyorsunuz, yiyip içiyorsunuz, şarkılar söyleyip eğleniyorsunuz.. Alâ!.

Fakat, İsveçliler, bu icadı, bizden kapmış olsalar gerek... Çünkü, bizde böyle tekerlekli otel usulü ne zamandır kullanılıp duruyor.. Daha, düne kadar, pazar günleri, bazı banliyö trenlerimiz bu halde değil miydi?.

AHMED RAUF

KÜÇÜK HABERLER

Halkın tramvay vatman ve biletçilerinden sık sık şikâyet ettikleri görülmüştür. U. müdürlük alâkadarlara yaptığı tamimde halka iyi muamele yapılmasını bildirmektedir.

★ Vali ve Belediye Reisi Lûtfi Kırdar dün öğleden evvel Darül âcezeyi teftiş etmiştir.

★ Üniversite tıb fakültesi ikinci hariciye kliniği baş asistanı doktor Adnan Uraz Vekâlet tarafından görülen lüzum üzerine meslekî tetkikat için Parise gönderilmiştir.

★ Vakıflar idaresi Eminönünde yaptıracağı Ticaret Sarayının inşası hakkında Ticaret ve İktısat Vekâletinden malûmat istemiştir. İstenen malûmat gelince binanın projesi hazırlanacaktır.

★ Erzuruma uzanan tren yolu Aşkaleye varmıştır. İki aya kadar Erzuruma varmış olacaktır.

★ İngiliz başvekili Çemberlayn hafta tatilini geçirmek üzere öğleden sonra Londradan Şkerse hareket etmiştir.

★ Roma otarşi kimatesi Romada Musolininin riyasetinde toplanacak ve söylendiğine göre çok mühim kararlar alacaktır.

★ Kral Zogoya Yunanistan hududuna kadar kaçışı esnasında refakat eden 10 Arnavut Beyi Postumyada tevkif edilmiştir.

Belçikada Millet bayramı münasebetile vatanperverane tezahürler yapılmıştır. Brükselde Kralın önünde büyük bir geçit resmi icra edilmiştir.

★ Muhtelif kütüphanelerde muvaffakiyetle çalışan memurların birer takdirname ile taltifleri uygun görülmüştür.

★ İstanbul ticaret borsası idare meclisi intihabı pazartesi günü yapılacaktır.

★ Yeni Bolu Valisi Naci Kıcıman Ankaradan şehrimize gelmiştir.

İnhisarlar Vekili

Bazı İşlerin Sür'atle İntacı İçin Direktifler verdi

Bir haftadanberi şehrimizde bulunan Gümrük ve İnhisarlar Vekili Raif Karadeniz Gümrük ve İnhisarlara aid işler üzerindeki tetkiklerini bitirmiştir. Vekil yarın saat 11 de Ege vapurle İzmire hareket edecektir.

Raif Karadeniz İzmirde de Gümrük ve İnhisarlar Vekâletine bağlı müesseselerde tetkikler yapacak, bu müesseseleri gezerek işler üzerinde müdür ve şeflerden izahat alacaktır.

Gümrük ve İnhisarlar Vekili İnhisarlar Umum Müdürü Adnan Halet ve Gümrükler Başmüdürü Medhi ile görüşmüş, bilhassa inhisarlara aid bazı işlerin sür'atle intacı hususunda direktifler vermiştir. Bira imalinin inhisarlara geçmesi dolayısile ucuz bira satışını temin için maliyet hesablarının kısa zamanda tetkiki, rakı ile mücadele hususundaki tedbirlerin tacili gibi işler bu meyandadır.

İzmir ve İstanbul Deftardarlıkları

İstanbul defterdarlığı irad ve servet vergileri müdürü Mümtazın Maliye Vekâletince terfian İzmir defterdarlığına tayini yüksek tasdike arzedilmiştir.

Güzide maliyecilerimizden bulunan Bay Mümtaz kurslarda verdiği derslerle memlekete bir çok iyi maliye memuru da yetiştirmiş şube teşkilâtlarında ve tahakkukculuk işlerinde muvaffakiyetli neticeler elde etmiştir. İzmire gidişi İstanbul için bir ziya olmakla beraber, İzmir için de şüphesiz büyük bir kazançtır. Son birkaç ay içinde vekâleten İstanbul defterdarlığını yapan eski Vekâlet tahsilât umum müdürü Bay Şevketin İstanbula asaleten tayini ile yapılan bu nakil ve terfilerle meslekteki şahsiyetlerinin birer kıymet olduğu da ayrıca tasdik edilmiş oluyor demektir. Her iki maliyecimize de yeni vazifelerinde daha büyük başarılar dileriz.

Beynelmilel Tahlisiye Kongresi

23 Temmuzda İsviçrede toplanacak olan beynelmilel tahlisiye kongresine memleketimiz namına Almanyada bulunan eski tahlisiye müdürü Necmettinin gönderilmesi kararlaştırılmıştır.

Necmettin Almanyadan doğruca İsviçreye geçecektir.

Beyoğlunda Troleybüs

Beyoğlunda tramvayların kaldırılarak yerine troleybüs işletileceğini yazmıştık. Elektrik, tramvay, tünel işletmesi umum müdürlüğü bu hususta tetkikler yapmaktadır. Troleybüs işleten memleketler çok mahduttur. Henüz yeni revaç bulunan bu tarz vesaiti nakliye hakkında uzun boylu etüdler yapıldıktan sonra icraata geçilecektir.

HADİSELER KARŞISINDA Gazeteler

CUMHURİYET:

Yunus Nadi bugün «Hayat sahası» adlı yazısında Almanyanın «hayat sahası» telâkkisini ileri sürerek diyor ki:

«Balkanların bugüne kadar en fazla iktısadî münasebetleri Almanya ile cereyan edegeliyirdu, ve öyle de devam etmektedir. Bu vaziyeti iğlâk etmekte Almanya için herhangi bir menfaat yoktu ve yoktur. Nitekim Almanya artık hayat sahasının hakikî manasını izah ederek Balkanlı memleketler müvacehesindeki hakikî vaziyetini tasrih eyliyebilir. Böyle bir izah ve tasrihin milletler arası sulh vaziyetine ehemmiyetli surette hizmet edeceğine şüphe yoktur.»

TAN:

M. Zekeriya «İçten hücum ve içten fetih» adlı yazısında Hitlerin takib ettiği politikayı tahlil ederek Alman casuslarının ve propagandacılarının yabancı memleketlerde nasıl çalıştıklarını anlattıktan sonra diyor ki:

«Türkiyede bile Alman istihbarat teşkilâtının bütün bu metodları tatbik etmiye çalıştığına binbir misal vardır. Her gün gazeteler birçok Alman propaganda malzemesi almaktadır. Bazı gazete sahib ve muharrirleri hususî ziyeftlere davet edilmektedir.»

VAKİT:

Asım Us «İlmî hareketler» adlı yazısında diyor ki:

«Ankarada teşekkül eden (Hukuk ilmini yayma kurumu) kendisi için intihab ettiği faaliyet sahasında takdir ve hürmet ile karşılanacak bir varlık gösteriyor. Kurumun teşekkülü henüz birkaç sene olduğu halde şimdiye kadar ortaya koyduğu eserler başlı başına bir kütüphaneyi dolduracak dereceyi bulmuştur.»

YENİ SABAH:

Hüseyin Cahid «Yaygara siyaseti» adlı yazısında diyor ki:

«Alman propagandasının ne kadar sıkışmış, ne söyliyeceğini şaşırmış olduğunu isbat eden vakıalardan biri de İngilteredeki faşistlerin İngiltereyi güldürmekten başka birşeye yaramıyan garabetlerine büyük bir kuvvet vererek bundan meded ummaları ve Alman halkının manevî kuvvetini sağlamlaştırmak çaresini bundan beklemeleridir.»

Yaş Meyva ve Sebze Satışları

Yaş meyva ve sebze birliği belediyeye müracaat etmiş, şehir dahilindeki belediyeye ait arsalarda perakende satış şubeleri açacağını bildirmiştir.

Belediye tarafından müsait karşılanan bu teklifler tetkik edilmektedir. Belediye iktısat işleri müdürlüğü şehrimizdeki yaş sebze ve meyva satışlarını kontrol etmekle meşguldür.

Satye Meselesi

Müddeiumumilik iddianamesini hazırladığı Satye binası meselesinde tahkik ve tetkikine lüzum gördüğü bazı noktalara tesadüf etmiş ve dördüncü sorgu hâkimliğine bunların tahkik edilmesini bildirmiştir.

Bu yüzden dün sorgu hâkmliğine verilecek olan iddianame bir kaç gün daha geriye kalmış bulunmaktadır.

Rasih Geldi

Üç senedenberi Fransada İktısad tahsili yapmakta olan ve milli futbol takımımızın merkez muhacimi bulunan futbol yıldızlarımızdan Rasih tahsilini ikmal ederek memleketine dönmüştür. Henüz hangi klübe gireceği malûm olmayan Rasihin peşine klüpçü kurdlar şimdiden takılmışlardır.

Ziya Ateş Geldi

Yarın Fenerbahçe stadında Ankara Demirsporu ile Galatasaray takımları arasında oynanacak milli küme final maçının birincisini tetkik ve takip etmek üzere seçilen heyetin başkanı Federasyonlar reisi Bay Ziya Ateş dün şehrimize gelmiştir.

Maliyede Tayinler

Terfi ve Tayin Edilenleri Yazıyoruz

Ankara, (Hususî) — Maliye Vekâleti teşkilâtı mensupları arasında yeniden bazı terfi, tayin ve nakiller yapmıştır. Bunları sırasiyle yazıyoruz:

Merkez muhasebeciliği 2 inci mümeyyizi Ömer Fıratlı, Saray kazası tahsilât kâtibi Süleyman Ergün, Kangal muhasebe kâtibi Zeki Tarım, 3 üncü sınıf maliye müfettişi Nedim Ökman, İstanbul Va. Ko. memuru Sadık Gürer, Varidat U. Müdürlüğü mümeyyizi Mehmet Şimşek, Millî Emlâk Md. H esabıcarisi daktilosu Fatma Özgün, Denizli varidat kontrol memuru Nuri Yalaz terfi ettirilmişler ve Seyhan varidat müdürü Cemal Nuri Tan Seyhan hesap mütehassıslığına, Hakkâri tahsilât kontıol memuru Hamit Polat Hakkâri tahsilât şefliğine, Niğde tahsilât şefi Fazıl Baysan Hakkâri tahsilât kontrol memurluğuna, Merkez dairesi muhasebe Md. muavini Mükerrem Nişova Bütçe malî Ko. U. Md. muhasebe Md. muavinliğine, Millî emlâk müdürlüğü hesabıcarisinde daktilo Şinasi Saracoğlu Millî emlâk müdürlüğü daktiloluğuna, Bozkır malmüdürü Hüsnü Soysallı Bilecik muhasebe müdürlüğüne, Manisa muhasebe müdürü Halil Sezik Manisa tahsil kontrol memurluğuna, Samsun tahsil şubesi şefi C. Baykal Denizli tahsil şube şefliğine, Bursa tahsil şube şefliğinden vekâlet emrinde Remzi Konuralp İzmir tahsilât kontrol memurluğuna, Of kazası eski tahsil müfettişi Agâh Yoldaşcan Gümüşane tahsilât Ko. memurluğuna, Ankara seferberlik Md. daktilosu Münevver Şener hukuk müşavirliği daktiloluğuna, Tahrir baş müfettişi Kemalettin Şen seferberlik şube müdürlüğü şefliğine, Keskin hazine avukatlığından müstafi Hasan Fehmi Bayram Keskin hazine avukatlığına, Lise mezunlarından Ömer Ezkeç hukuk müşavirliği kâtipliğine tayin edilmişlerdir.

Üniversite Genişliyor

Bir Milyon Sarfile Yeni Enstitüler Açılacak

Maarif Vekâleti, Üniversitenin verimini arttırmak maksadile tetkiklerine devam etmektedir. Üniversite idaresile yapılan temaslar neticesinde, bu yıl mevcud enstitülere ilâve olarak bir fizik ve bir kimya enstitüsü kurulacaktır. Bu enstitüler için bir milyon lira sarfedilecektir. Üç bin kişiyi alacak yeni bir konferans salonunun projeleri hazırlanmıştır. Ayrıca bir spor sahası da vücude getirilecektir. Bir talebe evi de kurulması program dahilindedir.

İlmî Denilen Plâklar Tedkik Edildi

Bir müessese tarafından Avrupadan celbedildiğini yazdığımız tedrisata aid plâklar Üniversite edebiyat fakültesi doçentlerinden Cevad ile Fuad tarafından tetkik edilmiş, plâkların ilmî bir mahiyeti olmadığı ve sırf ingilizce, almanca, fransızca lisan tedrisatı için metod direkt ile tertib edilmiş olduğu ve bu usulün de memleketimizde tercih edilmemesi yüzünden tedrisatta randımanlı neticeler veremiyecekleri anlaşılmıştır. Plâklar hakkında alelâde şarkı plâklarının tâbi olduğu tarife tatbik edilmiştir.

Hataya Yeni Tayinler

Hatay vilâyetine nafıa ve tapu tayinleri de yapılmıştır. Memurlar yeni vazifelerine başlamak üzere hareket etmektedirler. Yeni tayinleri bildiriyoruz:

Hatay Nafıa mühendisliğine Gazianteb nafıa mühendislerinden Kemal, fen başmemurluğuna Kayseri nafıa fen memurlarından Murad, üst fen memurluğuna Afyon nafıa fen memurlarından Avni, Antakya tapu sicil müdürlüğü vekâletine Siman grupu tapu müdürü Fevzi, mümeyyizliğe Adana tapu sicil muhafaza muavini Sadık, Antakya tapu sicil muhafızlığına Çankırı tapu sicil muhafızı Lûtfi, İskenderun tapu sicil muhafızlığına Bursa tapu sicil muhafızlığı muavini Mehmed, Kırıkhan tapu sicil muhafızlığına Konya tapu sicil muhafızlığı muavini Osman Zeki, Reyhaniye tapu sicil muhafızlığına Malatya tapu sicil muhafız muavini Sadık, Yaylada tapu sicil muhafızlığına Yozgad tapu sicil muhafız muavini Nevzad tayin edilmişlerdir.

Dış Politika

Tirol Almanlarının Tehciri

Yazan: Ahmed Şükrü ESMER

Cenubî Tirol Almanlarının tehcir edilmelerindeki sebepleri araştıranlar, Hitler'in Mussolini'ye verdiği sözü unutuyorlar: Avusturyanın İşgali üzerine Hitler Mussoliniye, Brener'in iki milleti birbirinden ayıran bir hudut olduğunu ve bunun ebediyete kadar böyle kalacağını bildirmişti. Bu sözlerden sonra Hitler Brener'in cenubunda olup bitenlere karşı Alâka gösteremez. Fakat uzak bir istikbali göz önünde tutan Mussolini, Almanyanın bugünkü sıkışık vaziyetinden istifade ederek «siyasî ve askerî» sebepler dolayısile, Cenubî Tirol'deki Almanlığı tasfiye etmeğe karar vermiştir. Askerî sebeplerin ne olduğunu iyice anlıyamadım. Oralarda geniş mikyasta manevralar yapılacağından bahsediliyor. Sonra Alman ordusunun bu mıntakaları geleceği söyleniyor. Her iki vaziyette de Cenubî Tirol'de Alman nüfuzunun bulunmasında askerî bir mahzur tasavvur edilemez. Görülecek mahzur ancak siyasî olabilir.

— Bu siyasî mahzurun ne olabileceğini ben, 1937 senesi yazında gözümle gördüm. Avusturya hududunun geçip de cenubî Tirol'e girince, vaziyet büsbütün değişti: mağrur, çalışkan, kabiliyetli ve istiklâline düşkün olan bir milletin İtalyan boyunduruğu altında inlediğini gördük. İşte bu, bugün Hitlerin de zımnî muvafakatiyle İtalyanlar tarafından tehcir edilen cenubî Tirol Almanlarıdır. Bolzano şehrine gelip otele indiğimiz zaman Almanca konuşmıyacak çalıştık. İtalyanların Almanca konuşulmasını menettiklerini hayretle öğrendik. Ertesi gün tanıdığımız bir Tirol Almanı dedi ki:

— On beş sene oluyor bir gün İtalyan memurları geldiler. Mağazaların üzerlerindeki Alman isimlerini İtalyancaya çevirdiler. Tebeşirle, Müller ismine bir «o» ilâve ederek Müllero yaptılar. Adler Adliero oldu. İtalyanca konuşmamızı tenbih ettiler. O zamandanberi Faşist rejiminin yuvuğu gittikçe ağırlaşmaktadır. Fakat kurtuluş günümüz uzak değildir.

Cenubî Tirol'de gördüğümü tazyik, Avusturyanın Almanya'yı iltihakını haklı gösterebilecek sebeplerin en ehemmiyetlisi idi. Bolzano ile Kortino d'Ampezo arasındaki yol üzerinde küçük bir lokantaya indik. Bir kaç dakika sonra lokantanın sahibi geldi. Otomobilimizin plâkasından Türk olduğumuzu anlamış. Büyük harb içinde Galiçya'ya giden Türk ordulariyle iyice anlıyamadığımız bir münasebeti varmış.

ondan tanıyor. Bize şarablarının en iyisini ikram etti. Ve bizimle beraber içtikten sonra bahsi derhal politikaya intikal ettirdi. İtalyanların harpte mağlûp olduklarına halde Alman olan toprakları istilâları altına geçirdiklerini söyledi.

— Şimdi de dedi, oğlumu al Habeşistana yolladılar. Çünkü başladıkları işi başaramıyacaklarını anlamışlardır. Tirollilerden yardım istiyorlar. Büyük harb beraber yaptık. Bizim kurtuluş mücadelesini de birlikte yapalım.

— Türkiye buraya çok uzaktır dedim. Hem bu işi siz yalnız başınıza yapsanız.

Mağrur cenup Almanı:

— Yo...k dedi, yanlış anlamıyınız. Bu işi yalnız pek iyi yapar ız. Ve yapacağız. Fakat birlikte yapmış olmak için beraber geldik demiştim.

Büyük Almanya, Alman olmayan sahaları hâkimiyeti altına geçirmek yolundaki politikasına İtalyanın yardımını temin etmek için dörtgözle kurtuluş gününü bekliyen bu Almanları feda etmiştir. Balzano yolu üzerinde dostumla bir defa daha görüşmek istiyorum.

Plâj Bülbülleri

No. 42 — Yazan: **İskender F. SERTELLİ**

— Kim o bağıran çatlak zurna gibi?!..

— Kim olacak? Benim.. Neden içtin bu kadar?.

Melin birdenbire başını kaldırdı:

— Yok canım, ben sarhoş değilim..

— Ya nedir bu halin?

— Görmüyor musun? Sarhoş gibi mi konuşuyorum?

— İyi amma sızmıştın..

Melin gülmeğe başladı:

— Bir ufak tecrübe yaptım ayol. Tecrübe.

— Ne tecrübesi?

— Esrar tecrybesi. Birkaç nefes üstüste çektim. Tatlı tatlı tüneller geçtim...

— Tamam. Bir o eksikti. Onu da tamamla bakalım!

— Ne olacak sanki? Benim gibi bu hayatta yuvarlanan bir kadın her şeyi öğrenmeli. Hem ben esrardan hiç hoşlanmadım. Sadece nasıl şey olduğunu öğreneyim dedim.

— Öğrendin mi?

— Öğreidim. Mihracenin bir gerdanlığını bedava aldım. Kalamışta da bir kotra sahibi oldum.

Selin hayretle ablasının yüzüne baktı.

— Kaçırıyorsan Allaha yalvar, budala! Akşamdanberi yaptıklarınız yetisir artık... Sabah olsun diye dörtgözle bekliyorum. İlk vapurla kaçacağım.

— Neden? Çok mu sıkıldın, küçükhanım?. Ben Floryaya geldiğim zaman sana hiç de böyle yapmıyordum.

— Ben meydan vermem de ondan. Bu herifi halâ yakandan sıyırıp atmamışsın! Ne diye peşine takıp da getirdin bu gece buraya? Herkesin kanına girmek için mi?..

Melin gözlerini açarak cevab verdi::

— Yetişir artık. Şimdi neredeyse kan tepeme çıkacak..

— Çıkarsa ne olacak sanki? Sen de Mecddien gördüklerini mi taklid edeceksin yoksa..?

— Ey sus..«!

— Sermed nerede?

— Bilmiyorum..

— Yarası hafif miydi?

—Onu da bilmiyorum..

— Hafif olacak ki, kalkıp gidebilmiş...

Melin omuzunu silkerek güldü:

— Herhalde öyle olacak. Başka türlü nereye ve nasıl gidebilirdi?

Melin, Sermedin öldüğünden Selinin haberi olmadığını anlayınca sevindi:

— Haydi bırak bunları. Sermed de serserinin biri. Bu kopukları bulup buraya getirme bir daha.

— Allah göstermesin. Bir daha buraya ayak basarsam, ayağım kırılsın.

Bu sırada Mecdi gözlerini açtı:

— Haydi nonoşum, şu şarkıyı tamamla bakayım..!

Melin kahkahayla güldü:

— Hangi şarkıdan bahsediyorsun?

— Biraz önce söylediğin şarkıdan..

— Ayol, ben şarkı söyliyeli iki saat oldu. Ne söylediğimi unuttum bile. Sabah oluyor bak. Haydi biraz kestirelim şurada.

— Demek ki ben iki saat şekerleme yapmışım burada, öyle mi?

— Öyle ya..

Mecdi gerindi.. esnedi..

Gözlerini uğuşturdu.

— Bu gece sabah olmak da bilmiyor be. Ne uzun geceymiş..

— Bilâkis en kısa bir yaz gecesi.

Selin lâfa karıştı:

— Bu, bir telâkki meselesidir. İnsan bazan iyiyi fena, fenayı iyi gördüğü gibi;kısayı uzun, uzunu da kısa görebilir.

Mecdi cevab verdi:

— Doğru söylüyorsun.. Bu işlerin ölçüsü yoktur, küçükhanım!

Şafak söküyordu.

Beykoz koyuna düşen penbe bulutlar gittikçe kızıllaşıyordu.

Bellidiy ki, neredeyse güneş doğacaktı.

Selinin neş'esi voktu.

Kardeşinin odasına geldiğine bin kere pişman olmuştu. O, Sermedi Floryadaki odasına götürseydi kimbilir ne kadar iyi eğlenecekti. Selin, Sermede kendini kibar bir aile kızı olarak tanıtmıştı.

Halbuki, Mecdi onların iç yüzünü yani orta malı birer kokot olduklarını meydana çıkarıvermişti.

Selin düşmek ve düşük ruhlu erkeklerle görüşmek istemiyordu. Kendini kibar bir kadın gibi satmak hevesindeydi. Selin ne kadar kibarlığa özeniyorsa, Melin de inadına onun aksini yapıyordu. Nerede külhanbeyi ruhlu erkekler varsa, onları bulur, onlarla düşüp kalkmaktan ve kavgadan, gürültüden zevk duyardı.

Selin yerinden kalktı.

Saçını, başını düzeltti.

— İlk vapura yetişmeliyim..

Melin gözlerini süzerek sordu:

— Randevun mu var?

(Devamı var)

Günün Meselesi:

Hataya Gezinti Trenleri Kaldırılacak

Payas - İskenderun Hattının Teslimi Yakında Bitiriliyor

Payas - İskenderun demir - yolu hattının cenub demiryolları idaresinden tesellümüne dünden itibaren başlanmıştır. Devlet Demiryilları Umum Müdürlüğü yol dairesi reisi muavini Şevkinin riyasetinde bir heyet Payasa gitmiştir.

Cenub demiryolları idaresinin Payastaki merkezi demir - yolu hattını teslim etmek emrini aldığından her türlü hazırlıklar ikmal edilmiştir. Bu itibarla tesellüm muamelesi uzun sürmiyecektir.

Payas - İskenderun hattı tesellüm edildikten sonra Hataya demiryolile doğrudan doğruya seyahat kolaylaşacaktır. Devlet Demiryolları idaresi muhtelif vilâyetlerimizden yeni Hatay vilâyetimize ve Hataydan da diğer vilâyetlere halkın ucuz seyahat etmesini temin maksadile bilhassa yaz mevsiminin muayyen zamanlarında tenzilâtlı gezinti trenleri ihdas edecektir.

Bilhassa İstanbuldan İskenderun ve Antalyaya gezmek maksadile gitmek istiyenler pek çoktur. Hataya ne kadar zamanda ve ne kadar ücretle gidilebileceği şimdiden gazetelere ve muhtelif makamlara sorulmaktadır.

Devlet Demiryolları İdaresi gezinti trenlerile halkın bu arzusunu da yerine getirmiş olacaktır.

Bazı Caddeler Yeni Bir Usulde Yapılacak

İstimlâk Masraflarını Azaltmak için Bir Formül Bulundu

İmar plânında istikametleri tesbit edilmiş bulunan büyük ana caddelerin mühim bir kısmının açılabilmesi için bazı yerlerde fazla miktarda para sarfile istimlâk yapmağa, bazı yerlerde de bu istikametler üzerindeki alçak sahaları doldurmak icab etmektedir. Mütehassıs geniş bir imar devresine namzed olan şehrin dar bütçesini gözönünde tutarak belediyeyi bu büyük masraflardan kurtarmak için, yeni caddelerin açılmasında yepyeni bir formül kabul etmiştir. Bu yeni formüle göre büyük inşaatla kaplanmış olan istikametlerden geçecek olan bu caddeler, partikli olacaktır. Yani, büyük inşaatın bulunduğu bu kısımlar, büyük masraflar ihtiyarile istimlâk edilip yıktırılmağa lüzum kalmadan cadde bu inşaatın alt katlarının bir kenarından bir tünel halinde geçecektir. Bu caddelerin tretuarları tamamile portikli olacaktır. Eminönünden Sirkeciye ve Eminönünden Unkapanına giden caddelerin, büyük inşaat arasından geçen kısımları bu şekilde olacaktır.

Yeni caddelerin istikametlerinden bazı kısımlar da fazla alçak olduğundan buraların da büyük masraflar ihtiyarile doldurulması icab etmekteydi. Mütehassıs belediyeyi masraflardan kurtarmak için caddelerin bu gibi alçak kısımlarının da viyadüklü olmasını münasib görmüş ve plândaki istikametleri ona göre tesbit etmiştir. Plâna nazaran Azabkapıdan başlıyacak olan ve deniz yollarına aid havuzların arkasından geçen kısmının denize nazır olan tarafı böyle viyadüklü olacaktır. Bu cadde Beyoğlu 11 inci mekteble havuzlar arasından geçtikten sonra şimdiki Beyoğlu itfaiye grupunun arkasından dolaşarak Beyoğlu askerlik şubesinin bulunduğu noktadan karşı tarafta Tozkoparan caddesile birleşecektir. Caddenin bu kısmı da viyadüklü olacak ve burada alt üst olmak üzere iki cadde birbirini katetmiş olacaktır. Caddelerden biri Tozkoparan caddesile birleşecek olanı, diğeri de viyadükün altından, Şişhane karakolundan Kasımpaşaya inecek olan cadde olacaktır.

Ayni ana cadde şimdiki Tarlabaşı caddesile İstiklâl caddesinin arasından geçecektir. Burada büyük inşaat bulunduğu için cadde burada sağlı sollu olmak üzere portikli olacaktır. Bu cadde Taksimdeki su deposunun bulunduğu noktadan Taksim Cumhuriyet âbidesinde nihayet bulacaktır.

Tarlabaşından, Taksimdeki Altıntepenin yanından dolaşarak Yenişehre gidecek olan caddede Fiat garajının arkasındaki alçak sahanın üstünden geçecektir. Caddenin bu kısmı da viyadüklü olacaktır ki İstanbulda yapılacak olan en uzun ve büyük viyadük burada olacaktır.

Yeni plânda Salıpazarından başlıyarak Ağahamamının arkasından Firuzağaya gidecek olan caddenin Salıpazarından sonraki kısım da viyadüklü olacaktır.

Bu caddelerden başka Eminönünden başlıyacak olan Avrupa yolunun da şimdiki gümrük binasının yerinden geçmesi lâzımdır. Halbuki buranın istimlâk edilip yıktırılması büyük bir masrafı istilzam ediyor. Bu masraftan kurtulmak için bu caddenin gümrükler yerinden geçmesi lâzım olan kısmı da bir viyadükle gümrüklerin üstünden geçecektir.

Bir Bire

Türkçe Yazılmıyan Kataloglar

Bir dostumuz şunları anlattı:

— Geçen gün motör malzemesi satan büyük bir mağazaya gittim. Bir parça almak lâzımdı. Önüme kataloglar çıkardılar. Fakat, bu kataloglardan hiçbiri türkçe değildi. Türkçeden başka, hemen her dilde yazılmıştı. Şapkacı dükdükkânına gidin, kumaşçıya gidin, terziye gidin.. hulâsa şehrin kataloğla iş yapan bütün büyük mağazalarında türkçe yazılmış bir rehber göremezsiniz.

Bu niçin?. Bu ecnebi firmalar mallarını burada satmasını, reklâm yapmasını biliyorlar da, beş on kuruş masraf edip, kataloğlarını türkçe tercüme ettirmesini mi bilmiyorlar?.

Bu mesele ile alâkadar olmak, ve türkçe yazısı bulunmıyan bütün kataloğları menetmek çok yerinde bir hareket olur.»

Bu mühim noktayı gözönüne koyuyoruz.

BURHAN CEVAD

İhracatta Kolaylık

Karadeniz Yolile Sevkiyat Kolaylaştırılıyor

Yaş meyva ve sebze ihracatının kolaylaştırılması hususunda çalışmalara ehemmiyetle devam edilmektedir. Alınması lâzım gelen tedbirlerin başında nakil keyfiyeti geldiğinden önce bu noksanın tamamlanmasına çalışılmaktadır. Rakiblerimiz hem deniz ve hem de kara yolile sevkiyatı çok kolaylaştırmışlardır. Bulgaristan demiryolu ile yaptığı sevkiyata hava yolunu da ilâve etmiştir.

Alâkadarlar Türkiyeden yapılacak sevkiyatın hem deniz ve hem de kara yolile olmak üzere kolaylaştırılması hususunda kat'î tedbirler almaktadır. Deniz yolu bugünün mevzuu dışında olmakla beraber Avrupaya ısmarlanmakta olan yeni şilepler önümüzdeki sene limanımıza gelince mesele kalmıyacaktır.

Kara yolu ile yapılacak sevkiyat için Devlet Demiryolları idaresi Avrupadan yeni vagonlar getirtmiş ve getirtmektedir. Her biri 15 ton eşya alan bu vagonlar soğukhava tesisatını havi olduğundan uzak memleketlere dahi yaş sebze ve meyva sevketmek mümkün olacaktır.

Polis ve Mahkemeler

Kardeş Katili

Hasan, Ablasını Neden Öldürmüş ?

Geçen sene, bir gün öz kardeşi Esmayı kendisine hakarette bulunduğu için, bıçakla beş yerinden yaralamak suretile öldüren, Erzincanlı Mahmud oğlu Hasanın duruşmasına, dün öğleden sonra, Ağırcezaya vekâlet eden asliye ikinci ceza mahkemesinde devam edilmiştir.

Müddeiumumî muavini Ferid Bagana bu katil davası hakkındaki mütaleasını söyledikten ve şahidlerin sözlerile suçu sabit olan Hasanın Türk ceza kanununun 449 uncu (24 sene hapis cezası) maddesine göre tecziyesini taleb ettikten sonra, katil Hasan kendisini şöyle müdafaa etmiştir:

— Esma benim ablamdı. Ölmeden beş altı sene evvel Ahmed isminde birisile evlenmişti. İki de çocukları vardı.

Vak'adan bir gün evvel beni sevdiğine, hakikî dostum olduğuna emin olduğum bir arkadaşım, ablamın yabancı erkeklerle gayri meşru münasebette bulunduğunu haber aldığını söyledi. Bu haber beni son derece müteessir etmişti. Ertesi günü kız kardeşimin evine gittim .Esma, evde yalnızdı. Kendisine duyduklarımı söyledim. Esma beni dinledikten sonra bir kahkaha savurdu ve eğlenen bir tavırla:

— Evet, dedi, sana söyledikleri doğrudur. Ne yapayım? Kocamı sevmiyorum. O kaba ve hissiz adam! Sevmesini bilmiyor. Ben de başkalarile görüşmek mecburiyetinde kaldım!.

Esmayı döğmek için üzerine saldırdım. Ablam izzeti nefsime, şerof ve haysiyetime dokunan bir kelime ile bana hakaret etti. O sırada gözlerim karardı, şuurumu kaybettim, irademe hâkim olamadım. Bıçağımı çektim, rasgele vücudüne sapladım.

Esma aldığı yaraların tesiri ile derhal öldü, ben de evden çıktım, gittim, ertesi günü beni Samatyada yakaladılar.

Duruşma öldürülen Esmanın kocası Ahmedin de dinlenmesi için 24 ağustosa bırakıldı.

KISA POLİS HABERLERİ

★ Halıcıoğlunda oturan Meryem adında bir kadın komşusu diğer Meryem ile kavgaya tutuşmuş ve iterek düşürmüştür. Yere düşen Meryem başından yaralanmıştır.

★ Cihangirde Cihangir caddesinde oturan Ahmed adında biri sokaktan geçerken ayağı kayarak düşmüş ve bir ayağı kırılmıştır.

Sırnaşık Kadın!

O Kendi Bıçağı İle Kendini Yaraladı

Üç ay evvel, bir gece Beyoğlunda, Tünel birahanesi önünde metresi Despinayı bıçaklıyarak öldürmekten suçlu Mahmud isminde bir gencin duruşmasına dün Ağırceza mahkemesinde bakıldı.

Mahmud mahkemede suçunu inkâr etti ve şunları söyledi:

— Despinayı ben vurmadım, o kendi kendini yaraladı.

Onu bundan üç dört sene evvel, bir gün fena sokaklardan birinde tanımıştım. Kendisini sevdiğim için sık sık bulunduğu eve gidip geliyordum. Bir gün Despinaya:

— Seni sürdüğün bu sefil ve iğrenç hayattan kurtarmak istiyorum, benimle metres hayatı yaşamak ister misin diye sordum. Despina bu teklifimi memnuniyetle kabul etti.

— Peki, dedi, esasen ben de bu hayattan bıktım. Beni kurtarırsan, ömrümün sonuna kadar sana dua ederim, bu iyiliğini unutmam!

Despina ile beraber Geyveye gittik. İki üç sene orada karı koca gibi yaşadık... Bir gün Despina:

— Uzun zamandanberi İstanbulu görmedim, orasını çok özledim. Beni İstanbula götür, dedi.

Ertesi günü hazırlandık, trenle İstanbula hareket ettik. Despina ile hususî bir kompartımanda bulunuyordum. Bir aralık metresim, koridora çıktı. Aradan on dakika, bir çeyrek saat, yirmi dakika geçtiği halde kompartımana dönmeyince, merak ettim, dışarıya çıktım, koridorda gördüğüm kondoktöre Despinayı sordum.

— O kadın biraz evvel İzmitte indi, dedi.

Bu hâdise beni pek müteessir etmişti. Onu senelerdenberi yaşadığı iğrenç hayattan kurtardığıma pişman olmuştum. O gün İstanbula geldim. Fakat İstanbulda fazla kalmadım, ertesi günü yine Geyveye döndüm.

Hâdise günü yine gezmek, arkadaşlarımla görüşmek üzere İstanbula gelmiştim. Akşam üzeri Beyoğlunda, Tünel birahanesinde içiyordum. Bir aralık birahaneye Despina girdi. Önce beni görmedi. Bir masaya oturdu. İçki istedi. Fakat aradan çok vakit geçmeden gözleri gözlerime takıldı. Kısa bir müddet yüzüme baktı, sonra kalktı, yanıma geldi, oturdu. Ona yüz vermedim, yanımdan koğdum. Fakat Despina gitmedi. Benden af dilemeğe başladı.

— Seni bırakıp kaçtığım için çok üzüldüm. Fakat buna mecburdum. Trende koridora çıktığım zaman, orada eski dostum Fakir Salihe tesadüf ettim. Salih beni çok seviyordu. Hattâ birkaç defa izdivaç teklifinde bulunmuştu, fakat reddetmiştim. Salih beni görünce:

— Seni günlerdenberi arıyordum, artık bir yere bırakmam, benimle geleceksin, benim karım olacaksın! dedi. Ona:

— Olmaz Salih! Ben şimdi Mahmud isminde birisile yaşıyorum! Ona hıyanet edemem! dedim. Eski dostum:

— Eğer benimle beraber gelmezsen, seni öldürürüm, dedi.

Korktum, tren İzmit istasyonunda durunca onunla beraber indim.

Geçenlerde bir gün Fakir Salihi bir kaçakçılık meselesinden dolayı tevkif ettiler. Salih şimdi içerde... Ben artık onu istemiyorum, seni seviyorum. Beni yine metresliğe kabul et!.

Despinaya:

— Sen kendi arzunla o adama kaçtın! Yalan söylüyorsun! Sen iğrenç bir kadınsın, seni istemiyorum, defol git yanımdan dedim.

Despina sırnaşmakta devam etti. Onu fena sözlerle tahkir ettim, fakat aldırmadı. Nihayet birahaneden çıkmak mecburiyetinde kaldım. O da beni takib etti, arkamdan geldi. Sokakta da onunla kavga ettik. Nihayet Despina cebinden bir bıçak çıkardı. Onunla beni yaralamak istedi. Kendimi müdafaa etmek için kollarından tuttum, bu sırada nasıl oldu? Anlıyamadım. Despina kasığından yaralandı.. Üç gün sonra da hastanede öldü.

Muhakeme şahidlerin celbi için başka bir güne talik edildi.

Parasız Erazi

Yalova ve Kaplıcalarda Parasız Erazi Veriliyor

Yalova kaplıcalarının Sıhhat Vekâletine devrine başlanmış, bunun için bir komisyon seçilmiştir. Yalova kaplıcaları plânına dahil araziden parasızca istifade edilebilecektir. Yapılacak binalar kârgir ve beton olacaktır. Parasız verilecek arsalar 2000 kare - metreyi geçmiyecektir.

Ayrıca Yalova iskelesinden kaplıcalara giden yol kenarlarında da villâ şeklinde ev inşasına müsaade edilecektir. Bu inşaata aid plânların tasdiki işlerile İstanbul vilâyeti meşgul olacaktır.

Tapuda tescili tarihinden iki ay sonuna kadar inşaat yapmamış olanlara verilen arsalar istirdad edilecektir. İnşaat müsaadesi alanlar azamî bir sene zarfında binayı kurmuş olacaklardır. Bu müddet zarfında inşaatı bitirilemiyenlerin arsa ve binaları talibiere devredilecektir.

Arazi müracaat sırasına göre verilecektir. Bu işle de Yalova kaymakamlığı meşgul olacak, kaplıcalar müdürlüğünün gönderdiği evrak üzerinde tetkikat yapıp talip olan zata arsayı tescil muamelesini yapacaktır.

Sultanahmedde Tekrar Hafriyata Başlanıyor

Sultanahmedde Arasta sokağında Romalılar ve Bizanslılar devrinden kalma mozayik ve sair eserleri araştırmak üzere hafriyatta bulunacak olan İngiliz arkeoloğu Mister Bakster, mesaisine devam etmek üzere tekrar şehrimize gelmiştir. Mister Bakster hafriyat sahasına aid istimlâk işlerini tamamlamak üzere dün Ankaraya gitmiştir.

Halk Filozofu

Sıcaklar, İnsanı Asabî Yapıyor

Sıcaktan, elimizin altındaki kâğıd avucumuza, kalem, parmaklarımıza yapışıyor. Sıcağın fazileti, soğuğun yanında belki çoktur. Fakat zararları da yok değildir. Fazla sıcak günlerde en çok dikkat ettiğim şey, yolda, vapurda, tramvayda herkesin asabî oluşudur. Hararet insanın asabı üzerinde, galiba, en feci tesirini yapıyor. Zaten, asabiye mütehassısı hekimlerin de söylediği gibi, delirme hâdiseleri, daha çok sıcak mevsimlerde olmaktadır.

Bugünlerde, kimseye ters bakayım, canımı sıkacak birşey söyliyeyim, demeyin.. Çünkü, zaten, herkes, burnundan nefes alıyor.

Dikkat ediniz, bu asabiyet, bilhassa, kalabalık tramvaylarda ayan beyandır. Hararet: 35 Araba içinde de şöyle bir 50-60 kişi var. Ayaktasınız.. Buram buram terliyorsunuz.. Kolunuzu kaldırmağa takatiniz yok.. İstif halinde gidiyorsunuz Arabada ses yok.. Böyle havaların bir tek iyiliği var: Derin bir sükûta sebeb oluyor.

İşte, tam bu sırada, kondoktör, yanınızdaki şişman yolcuya soruyor:

— Siz bilet aldınız mı?.

— Aldık ya.. Kaç defa alacağız?

— Affedersiniz bayım..

— Affedersinizi var mı, aldık, diyoruz..

— Peki bayım, birşey söylemedik..

— Canım, fazla lâf etme Allah aşkına.. Bu sıcakta can sıkma..

Bu muhaverede, konuşanların ikisi de mantıkla hareket etmiyorlar.. Bu, sıcağın tesiriledir.

Dikkat ediniz! Asabiyete kapılmayınız..

REŞAD FEYZİ

Birimizin Derdi Hepimizin Derdi

Bakımsız Bir Mahalle

Çapada Nevbahar mahallesinde oturan bir okuyucumuz yazıyor:

«Geçen gün bir okuyucunuz gürültü ile mücadele eden belediyenin sabahları kafile halinde yollardan geçen çöp arabalarının gürültüsünden şikâyet etmişti. Ah, bu okuyucunuza ne mutlu! Biz bu gürültülere razıyız. Çünkü mahallemizden bir tek çöp arabası geçtiği yok. Çöpleri biz taşırız. İstanbulun her tarafında imar hareketi göze çarpıyor. Bizim mahallede bir kımıldanma bile yok. Her şey eski hamam, eski tastır. Sanki taş devrinden kalma bir nahiyedeyiz. Belediye böyle küçük ve bakımsız yerleri de gözönünde bulundurursa, şehrin güzelliği bir kat daha artmış olmaz mı?

ÖLÜM ÇENBERİ

ZABITA ROMANI

Çeviren: MUAMMER ALATUR

No. 45

— 17 —

Tomas Ksavye Meredit hakikaten eşine nadir tesadüf edilen zeki bir adamdı. Bir defa cinaî işlerde son derece ihtisası vardı.

Başkaları için muamma teşkil eden mum meselesi onun için çoktan halledilmiş bir mevzudu.

Kadogan parkındaki konakta polis hâlâ araştırmalarla meşguldü. Meredit ise, cinayet gecesinin bir keşfini yapmağa uğraşıyordu.

Ocakta ayni ateşi yaktırıyor ve bilhassa kapının mandalı ile çok alâkadar oluyordu. Elinde kronometresi olduğu halde, bir kaç defa mandalı düşürdü, kaldırdı. Zihnen kimsenin anlamadığı bir takım hesablarla meşgul oluyordu.

Mansus'la beraber bir kaç defa cinayetin yapıldığı eve geldi. Bu evlerden her çıkışında yüzü büsbütün ciddileşiyordu. Üçüncü ziyaretinden sonra Centam'dan randevu istedi. Centam, Amerikaya hareketini bir müddet tehir etmişti.

Görüştüler:

— Centam, bu iş beni çıldırtacak, dedi, Fransadan bir, Amerikadan da tayyare ile bir cinayet mütehassısı getirttik. Bunların ikisi de benim ahbabımdır. Hiç biri bu işin sırrını anlamağa muvaffak olamadılar. Katerkol ortadan kayboldu. Konaktan kaçan hizmetçiyi de bir türlü bulamıyoruz.

Centam düşünceli bir tavırla dedi ki:

— Fakat sizin bu adamı bulmak için elinizde bir çok vasıtalar var.

— Katerkol'ün niçin ortadan kaybolduğunu bir türlü anlıyamıyorum. Fişer'in söylediklerine bakılırsa, Sarı Yanise söylediği son sözleri bankadan parasını alacağı bir çek meselesine aittir. Halbuki o zamandanberi bankadan Sarı Yanis hesabına hiç bir para alınmamıştır. Katerkol'e evvelce verilen 600 liradan maada para verilmemiştir. İşte benim aklımın ermediği şey...

Cebindeki cüzdanından bir gazete parçası çıkararak masanın üzerine koydu. Her ikisi Karlton lokantasında yemek yiyorlardı.

Centam, hiç şüphesiz Nevyorktan gelen gazete parçasını aldı ve okumağa başladı:

«Siti of Arjantin» vapurunun uğradığı kazası hakkında Siprüs vapuru yeni haberler getirdi. Bu zavallı vapur cenubî Amerika sahillerini geçtikten sonra, pervanesini kaybetmiş ve cereyanlar vapuru seyrüsefer hattı haricine uzaklaştırmışlar. Tahmnilere nazaran vapur 23 kânunuevvelde büyük bir buz parçasına çarpmış, vapur batmış, bir çok insanlar boğulmuşlardır. Bir tahlisiye kayığı yolculardan bir kısmını kurtarmış, bunlar da Siprüs vapuru ile buraya getirilmişlerdir. Okuyucularımız vapur yolcularının isimlerini aşağıda okuyacaklardır.»

Centam listeye baktı ve altı hiç şüphesiz Meredit tarafından çizilmiş bir isim nazarı dikkati celbetti: Corc Katerkol. Daha altında da bu zatın «kâşif» olduğu zikrediliyordu.

Centam dedi ki:

— Eğer bu haber doğru ise, cinayet gecesi Karetkol'ün Londrada bulunmasına imkân kalmıyor.

— Bu zat başka bir vapura da binebilirdi. Ben vapur kumpanyasına telgraf çektim. Cevab alamadım. Bu Katerkol çok acayib bir adam.

— Benim bildiğime görl, Katerkol gayet yumuşak huylu bir adamdı. Kendisini tanıdığım zamanlar, bir sineği bile öldürecek insan değildi. Hattâ et yemekleri bile yemez, sofrasında daima sebze bulunurdu.

Meredit ertesi gün Dahiliye nezaretine çağırıldı. Orada bir tevbihe ve yahut bir ihtara maruz kalacağını zannederken, Nazır bilâkis kendisini son derece nezaketle kabul etti. Nazır dedi ki:

— Sizi Sarı Yanis isminde bir Yunanlı hakkında görüşmek için rahatsız ettim. Hariciye nezaretinden bize gelen bütün vesikaları ve şifreleri tercüme ettirdim. Sarı Yanisin kullandığı şifrenin son derece karışık olduğu anlaşıldı. Bunun için bir çok mütehassıslar uzun müddet uğraştılar. Sizden bu mesele ile meşgul olmağa devam etmenizi rica edeceğim. Nihayet katili bulacağınıza da eminiz. Yalnız şunu hatırlatmak isterim ki, katil, vakit geçtiği oiçin kendisini müdafaa yolunda bir çok sebebler bulabilecektir.

— Ben de bu fikrinize iştirak ediyorum.

— Uzun memuriyet hayatımda bu Yunanlı kadar alçak bir adamla meşgul olduğumu hiç hatırlamıyorum.

Nazır bazı izahat verdi. Daha doğrusu Meredit'in bütün bildiklerini söyledi:

— Çok zalim bir insan olduğunu anladım. Yalnız küçük ruznamesinden kendi memleketinde üç kişiyi öldürttüğünü öğrendik.

Meredit başını salladı:

— Bize gönderdiğiniz raporlara bakılırsa, siz Poropulos isminde bir şoförü tanıyorsunuz.

(Devamı var)

İngiltere - İtalya Münasebatı

Grandi, Londra'dan Niçin Roma'ya Alındı

İngiltere İle İtalya Arasındaki Münasebatta Grandi'nin Rolü

İtalyanın Londradaki elçisi Kont Grandi değişti. Daha evvel telgraf haberlerinden bunu öğrenmek mümkün oldu. Fakat elçinin neden Romaya çağırıldığı etrafında yeni gelen Avrupa gazetelerinde bir hayli tahminler var. Kont Grandi unutulmamıştır ki bir zamanlar İtalyanın Hariciye nazırlığını yapmış, ondan sonra Londraya gönderilmişti. En müşkül zamanlarda, İngiltere ile İtalya - nın arasında Habeşistan mesele - sile çıkan gerginlik sıralarında Londrada İtalyayı temsil etmiş olan Kont Grandinin vazifesi kolay görülür işlerden değildi. Fa - kat bu diplomat İtalya ile İngilterenin mutlaka anlaşması lâzım geldiği fikrinde olanların başında bulunuyordu. Onun için M. Çemberlayn iş başına gelerek haricî politikanın idaresini de ele alınca Kont Grandinin Londradaki vazifesi daha kolaylaşmış oldu. Çünkü İngiliz başvekili 937 de İtalya ile olsun, Almanya ile ol - sun bir anlaşmaya varmak isti - yordu.

Grandi Londradan ayrılmadan evvel

İngiltereye karşı daima aykırı durmak stiyenler de Romada az değildi. Bunların nazarında ise Kont Grandi herhalde İngiliz payıtahtından geri çağırılması lâ - zım gelen bir diplomattı. Fakat buna rağmen Kont Grandi geçen güne kadar İngiliz payıtahtında kaldı. Yalnız şu son bir iki ay içinde bir hâdise olmuştu: Kont Grandi İngiliz payıtahtında ve İtalyan sefarethanesinde bir nutuk söyliyerek demokratların aleyhinde bulundu. İngiliz matbuatı o za - man Kont Grandinin bu nutkundan bahsederken İtalyan elçisinin artık İngiliz payıtahtında daha ziyade kalması zor olacağını yazı - yorlardı.

⁂

Kontun Romaya çağırılarak Adliye nazırlığına tayin edilmesi üzerine ortaya çıkan rivayetler muhtelifdir. Bunlardan merak edilmeğe pek değer olanları da var. Evvelâ dönen rivayetlerden şu iki noktayı çıkararak üzerinde durmak lâzım geliyor:

1 — Hatıra gelen bir sebeb: Kont Grandinin o nutkundan sonra İngiliz payıtahtında daha ziyade vazife göremiyeceği anlaşıla - rak kendisi geri çekilmiş olabilir.

2 — İkinci nokta daha başkadır. Birinci nokta pek hatıra gelir gibi olduğu halde bu ikinci nokta az çok hayret vericidir. Bilâkis, diyorlar, Sinyor Mussolini Kont Grandiyi Romaya çağırarak onu yanında ve gözünün önünde bulundurmakla başka bir mak - sad takib ediyor: Damadı Kont Ciano'nun Alman taraftarlığı yanın- da bir de Kont Grandi gibi İngiliz taraftarı kuvvetli bir diplo - matın nüfuz ve tesiri İtalyan politikasında bir muvazene husule getirecektir.

İşte dönen rivayetlerden çıkan iki netice. Bu rivayetleri çok da görmemeli, çünkü İtalya ile İngiltere arasında şu son dört senede aktedilen iki anlaşmada mü - him bir âmil olan bir diplomatın haricî faaliyet sahasından çekilişi diplomatlar öleminin belli başlı bir hâdises demektr.

• • •

İtalya - Alman Teyyrelri

İngiliz gazetelerinde okunduğuna göre İtalya yarımadasının üzerinden uçarak bakan bazı dik - katli hava yolcularının verdiği malûmata bakılırsa İtalyanın tayyare karargâhlarında bir çok Alman tayyareleri bulunmaktadır. Gene bu suretle görüldüğüne nazaran bunların Alman tayyarecileri tarafından idare edildiği anlaşılmaktadır.

Köpeklerin Grevi

Macaristanın Szeged şehri mühim bir grev tehlikesine maruz kalmıştır.

Belediye meclisi ahiren köpeklere yüksek bir resim vazettiğinden köpek sahibleri belediyeye müracaatla resmin indirilmesini, aksi takdirde köpeklerini harice göndereceklerini söylemişler.

Belediye meclisi, bu müracaati belediye dairesinin avlısında bağıran, uyuyan yüzlerce köpeğin ricasına (!) rağmen dikkat nazarına almamış.

Bunun üzerine, şehirde mevcud 17,000 köpek grev ilânına ve şehrin en büyük ve işlek caddesinde nümayiş yapmağa karar vermiştir. Köpekler, resim indirilme - dikce sokaktan çekilmiyecekler, yolları kapatacaklar, münakalâtı durduracaklarmış..

ALMANYA DEMİR İSTİYOR

Şimdi de İsveçten Demir Almak için Müzakereye Giriştiler

İngiliz gazetelerinde okunduğuna göre Almanlar demir tedarik etmek için İsveçe müracaat etmişlerdir. Fevkalâde bir hal çıkarsa Alman harb sanayiinin demirsiz kalmaması için İsveçlilerle Berlin arasında müzakere cereyan etmektedir. Almanlar işi sağlama bağlamak üzere İsveç demir madenlerini işleten şirketlerle ortak olmağı da istemişlerdir. Fakat ya - bancıların bu gibi madenlerine ortak olmasına İsveç kanunları müsaid olmadığından bunu elde edememişlerdir.

Almanlar İsveçin en çok demir alan müşterileridir: % 75.

MERAKLI ŞEYLER

DİKSENİN KAHRAMANI «SARA GAMP»

Diksen'in kahramanları galerisinde «Sara Gamp» ın, bu eski tip, kaba, yüzü çizgili ve çirkin hastabakıcının da bir resmi vardır. Sıhhat ve estetik bakımından şimdiki hasta bakıcılar Sara ile kıyas kabul etmez. Fakat o, bir senbol olarak kalmıştır.

FRANSA P. T. T. İDARESİNDE NE KADAR KADIN VAR?.

1901 de Fransız Posta, telgraf ve telefon idaresinde 6,823 kadın memure vardı.

Bu 6,823 memureden 500 ü ayda 1,600 frank, 23 ü 2.000 frank, geri kalanı da 1.559 frank alıyorlardı. Büyük şehirlerde posta hizmetine girenlere ayrıca 1,000 frank da mesken bedeli veriliyordu.

Son neşrolunan bir istatistiğe göre memurların sayısı beş misli fazlalaşmış, maaşları da o nisbette artmıştır.

KÜÇÜK AYAKLAR

Çinli kadınlar, ayaklarının küçüklüğü ile şöhret almışlardı. Eskiden, kız çocukların ayakları demirden bir kalıba, daha doğrusu bir cendereye konur, büyümesine mani olunurdu.

Ayaklar, gerçi büyümezdi. Fakat, yamru ve yumru, biçimsiz bir şekil alırdı. Bu yüzden sakat olanlar da çoktu.

Yeni hükmet, bir kanunla bu âdeti kaldırmak istedi, fakat muvaffak olamadı. Hâlâ, ayaklarını cendereye koyan Çinliler var..

BIYIK MODASI

Büyük moda mağazalarının, bu sene çıkardıkları kataloglardaki erkek resimlerinin hemen hepsi bıyıklı. Bunlar Vilyam Povel ve Çemberlaynin bıyıklarına benziyor.

Anlşılan bıyık bırakmak yeniden moda olacak.

Doktorun Öğütleri:

Dişleri Nasıl Muhafaza Etmeli?

Hamızlı, yani ekşili şeyler ve bilhassa limon dişleri beyazlatır. Fakat minelerini harab eder.

Eğer dişlerinizi muhafaza etmek isterseniz bunları kat'iyyen kullanmayınız. Alkalin'li tozlar dişlere çok faidelidir. Dişlerin çürümesine mani olur. İnce dövülmüş kömür tozile karışık kınakına da dişleri temizlemek için iyi bir tozdur.

HİKÂYE

KONUŞAN KADAVRA

Yazan: — Scott Davvson —

Çeviren: İskender F. SERTELLİ

Dün intişar eden kısmın hulâsası:

Dikson, Amerikada Tıb fakültesi Teşrih salonunun bekçisidir. Fakültenin hastabakıcılarından Edit adlı güzel bir kızla evleniyor. Bir çocukları oluyor. Bir gün çocuğun beşinci yıldönümü için evde hazırlıklar yapılıyor. O gün çocuk bahçede oynarken, iki meçhul adam, çocuğu kaçırıyor. Akşam üstü Dikson ve davetliler eve geldiği zaman, büyük analarını çocuğun oyuncakları arasında baygın buluyorlar!..

— 2 —

Nevyork polisi bir haftadanberi Jüliyi arıyordu, kaybolan çocuğun izi bulunamıyordu.

Jülinin kayboluşu Dikson gibi Editi de fena halde sarsmıştı. Yıldönümünü tes'id edecekleri bir gecede Jülinin kayboluşu, böyle yeni kurulmuş bir aile için ne büyük bir felâketti:

Dikson fakültedeki imtihanla - rın sonunu bekliyordu. İmtihan - lardan sonra işi hafifliyecek, ve geniş bir nefes almak fırsatını bulacaktı. Teşrih masalarındaki ölüleri gördükçe daima çocuğunu hatırlıyor ve ağlıyordu.

⁂

O gün teşrih imtihanında talebe küçük çocuklar üzerinde tetkikat yapacaktı. Dikson geceyi fakül - tede nöbetçi kalarak geçirmişti.

Fakülte direktörü akşamdan Diksonu çağırdı:

— Yarın sabahleyin talebenin imtihanı vardır. Teşrih salonuna getirilen çocuk cesetlerini iyice temizle!

Dedi. Dikson akşam teşrih salonuna girerek kollarını sıvamış ve mermer masalar üzerinde yatan üç çocuk cesedini ilâçlarla temizlemeğe başlamıştı.

İlk önce başta duran on iki yaşlarında bir erkek çocuğu cesedini ilâçladı.. Kulaklarının dibindeki kalın damarlardan eter şırıngalarını yaptı. Öteki de sekiz yaşla - rında bir erkek çocuğu idi. Bunlar hemen hemen birer hafta önce ölmüş cesetlerdi.

Fakülte son günlerde çocuk cesetleri bulmakta müşkülât çekiyordu. Bu işi yapan gizli bir şirket vardı. Zabıtanın şiddetli araştırmalarına karşı, Fakülte direk - törü ilim ve fen namına bu şebekeyi himaye etmiye mecbur oluyordu. Zaten başka memleketlerdede Tıb fakültelerine çalışan gizli adamlar vardı.

Dikson uzun yıllardanberi teşrih salonuna mezarlıklardan getirilen sayısız ölüler görmüştü.

Eski bir alışkanlıkla üçüncü masaya sokuldu.. Cesedin üzerindeki beyaz örtüyü açtı.

Beş yaşlarında bir kız çocuğu.. Sarı kıvırcık saçları gözüne ilişince:

— Ah.. Kaybolan yavrucuğu - mun saçlarına ne kadar benziyor!

Diyerek ağlamağa başladı.

Ona da, ötekiler gibi, ensesin - den bir (muzadı taaffün) şırıngası yaptı... Ve örtüsünü çekti.. Fakat çocuğun başını kapayamadı.. Gözü çocuğun yüzüne ilişti. Ve avazı çıktığı kadar haykırdı.

— Jüli.. sevgili yavrum!

Mermer masanın üstünde yatan küçük çocuk, Diksonun kızı idi. İşte sol yanağındaki siyah beni, uzun kirpikleri. Geniş alnı..

Dikson daha fazla bakamadı.

Titreyerek biraz geriye çekildi.. Ve yumruklarını başına vurarak:

— Çocuğumu boğmuşlar..

Diyerek bağırmağa başladı..

Dizlerinin üzerinde duramıyordu. Dikson bu korkunç manzara önünde kendini kaybetmişti.

⁂

Nevyorkun meşhur polis hafi - yelerinden M. X. Fakülte direktörüne bir müjde getirmişti:

«Diksonun çocuğunun bir iki güne kadar bulacağız. Memurları - mız Jülinin izi üzerinde yürüyorlar.. Kendisine söyleyiniz.. Sevinsin!»

Direktör sabahleyin fakülteye gelir gelmez Diksonu arattı. Ona da sevinçli haberi müjdeleyecekti.

Diksonu teşrih salonunda bulamadılar.. Ve teşrihhanenin küçük kapısı ardına kadar açık duruyordu.

⁂

İmihan verecek talebeler teşrih salonundaki kadavraların etrafına üşüşmüşlerdi.

Teşrih profesörü talebeden birine sordu:

— Vücud soğuduktan sonra tekrar işleyen bir kalbe rastladınız mı?.

— Evet Kolombiyada bir köylü kadın öldükten beş saat sonra dirilmiş.. kalkmış, bu kadını ben -dirildikten sonra - gözümle gördüm.

(Devamı 7 inci sayfada)

RADYO

ANKARA RADYOSU

DALGA UZUNLUĞU

T.A.Q. 19,74 m. 15195 Kcs. 20 Kw.
T.A.P. 31,79m. 9465 Kcs. 20 Kw.
1639 m. 138 Kcs. 120 Kw.

BUGÜN

Saat 18.30 Promram,

Saat 18.35 Müzik («Offenbach» - Orfeus cehennemde operetinden potpuri - Pl.).

Saat 18.45 Müzik (Küçük orkestra - Şef: Necip Aşkın).

1 — Delibes — Kopeyla balesinden bebek dansı, 2 — Heinz Valther - Danseden kulaklar (Fokstrot), 3 — Heuberger — Şarkta, 4 — Zieher — Eşkiya operetinden (potpuri),

Saat 19.15 Türk müziği (İnce saz faslı).

Saat 20 Memleket saat ayarı, ajans ve meteoroloji haberleri(

Saat 20.10 Neşeli plâklar - R.

Saat 20.15 Türk müziği (Seçilmiş eski eserler).

Saat 20.50 Konuşma.

Saat 21.05 Temsil.

Saat 22 Haftalık posta kutusu (Ecnebi dillerde).

Saat 22.30 Müzik (Richard Straus - Volonsel sonatı).

Çalanlar: Mesud Cemil ve Cemal Reşid.

Saat 23. Son Ajans haberleri, ziraat, esham, tahvilât, kambiyo - nukut borsası (fiyat).

Saat 23.20 Müzik (Cazband - Pl.).

Saat 23.55 - 24 Yarınki program.

YARIN

12,30 Program.

12,35 Türk müziği (Klâsik program).

Ankara Radyosu küme ses ve saz heyeti.

13 Memleket saat ayarı, ajans ve meteoroloji haberleri.

13,15 Müzik (Küçük orkestra - Şef: Necib Aşkın).

14,15 - 14,30 Müzik (Piyano soloları - Pl).

BEŞ HASTA VAR

No: 37 — Yazan: Etem İzzet BENİCE

En önde kapı gibi, çam gövdeli iri yarı, kabasakal sarı bir sarıklı vardı. Göbeği burnuna değen, sakalı göğsünü yarılayan et ve kemik yığını bu patlak göz imam içeriye adımını atar atmaz sağ elini göğsünün üzerine götürdü, hepimizi gözden geçirerek ve bakışlarını paşanın bakışlarında toplıyarak:

— Esselâmünaleyküm..

Dedi. Paşa cevap verdi..

— Aleykümüsselâm Efendim..

— Keyif tayyip?..

— Lehülhamd Seyyidina.

Hal ve hatır sorgusundan sonra, irili ufaklı üçü beşi bulan sarıklılar yere bağdaş kurarak birer birer oturdular; halka oldular. Sonra ödağacı getirildi. Babam, Nedim Bey Nazmi, daha bir iki tanımadığım da bu halkanın etrafına sıralandılar.

Ben aptal gibi idim. Sinirlerimdeki deminki gerginlik, coşkunluk yerine bir yumuşaklık yorgunluk başlamıştı. Ve gittikçe aptallaşıyor, alık alık,

— Ne oluyor?...

Diye bu şeyleri seyrediyordum. Ve... Zihnim burada, pas tutmuş, işletilemiyen bir makine yığını gibi kafamın içinde bir ağırlık halinde duruyordu. Sanki, bu sahnede benim hiç rolüm yokmuş, ben seyirci imişim gibi idim. Hiç üzülmeden, hiçbirşey hissetmeden bir koltuğun kenarına dayanmış öylece duruyordum!

Bu hal, paşanın vekiline:

— Aldın mı?.

— Aldım.

Denip te, babamın yanındaki bir adama:

— Verdim mi?.

Deyinceye kadar devam etti. Bu, son sorgu birdenmire beni ayıllttı, beynime saplanan bir nister oldu, vekil:

— Verdim...

Derken birdenbire haykırdım:

— Neyi veriyorsun?..

Sesim bir kaplanın böğürüşü kadar korkunç, onun gibi gibi vahşi, onun gibi kulakları yırtar bir kuvveteydi, kabasakal imamın üzerine doğru kostum.

— Varmıyorum.. Varmıyorum!. Bu nikâhı kıyamazsınız!..

Diye ona da bağırdım. Ve.. Bu bağırmalarım devam etti:

— Neyi, kime veriyorsunuz?!.

— İstemiyorum..

— Zorla nikâh olur mu?.

— Sizi mahkemeye veririm..

— Sahtekârlık yapıyorsunuz!.

— Yaptığınız cinayettir..

Ve.. Hakaret ediyordum..

— Siz, hepiniz canisiniz..

— Alçaklık ediyorsunuz!..

— Reziller..

— Sefiller!.

— Paşa da bir alçak, siz de bir alçak!..

Ve.. Tepiniyor, çırpınıyordum.

Fakat, ne garip, ne akla sığmaz bir haldir ki, bu kadar hakaret, küfür karşısında hiç birisinin başı bile yerden kalkmadı, hiç birisinin gözü kımıldayıp bana bakmadı ve.. Hiç birisi:

— Ne diyorsun Hanım?..

— Ne yapıyorsun Belkis?..

Diyemedi! Hele ben:

— İmam efendi ne yapıyorsun? Bu adam benim vekilim değil. Ben de bu nikâha razı değilim. Görmüyor musun, işitmiyor musun?. Günah değil mi? Allahtan korkmuyor musun?.

Dedikçe, kabasakalın hiç sesi çıkmıyor, iki de bir deve gözlerini açıp yüzüme bakıyor, ağzının içinde bir şeyler mırıldanarak,

— Onlardan sor..

Der gibi paşayı ve etrafındakileri gösteriyor, sonra, yine elini kalbinin üzerine götürüp başını önüne eğiyordu.

Öteki sarıklılar da bir şeyler okuyup duruyorlardı. En nihayet, kabasakal:

— Allah mübarek etsin..

Dedi, inliye tıslıya yerinden kalktı, ötekiler de onunla birlikte kalktılar ve.. Hepsi birer salyalı köpek gibi para iştihasından ağızları köpüre köpüre dudaklarını paşanın eline uzattılar.

— Allah mes'ud etsin efendimiz..

(Devamı var)

1357 Hicrî Cemaziyelâhir 5	1355 Rumî Temmuz 9

1939, Ay 7, Gün 203, Hızır 78
22 Temmuz CUMARTESİ

Vakitler	Vasati sa. da.	Ezani sa. da.
Güneş	4 47	9 12
Öğle	12 20	4 45
İkindi	16 18	8 43
Akşam	19 35	12 00
Yatsı	21 30	1 54
İmsak	2 37	6 0[illegible]

İSTANBUL İÇİNDEN

Garsonluk Yaparak Okuyan Bir Çocuk

Henüz İlk Mektebi Bitiren Bu Çalışkan Talebe Ev Geçindiriyor

Yazan: Osman Cemal

Fakirliğin, yoksulluğun okumaya mani olamıyacağına capcanlı bir örnek ister misiniz? Öyle ise şu resmini gördüğünüz çocuğa dikkat ediniz. İşte size gayet fakir, yoksul bir ailenin zavallı bir çocuğu ki beş sınıflı bir ilk mektebin bütün sınıflarını beş yıldır hep en iyi derece ile geçerek bu yıl mektebini bitiriyor. Hem de nasıl bitiriyor biliyor musunuz? Nasıl olacak, üç, dört yıldır bir yandan garsonluk ederek, bir yandan da mektebe gidip okuyarak...

Hem garsonluk, hem talebeli yapan Mehmed

Bu yıl mektebi, yine en iyi bir derece ile bitirmiş olan bu küçük Mehmed İstanbulun İkitelli köylündendir. Zaten köylerinin pek fakir olan babası bir iş aramak için buraya gelirken Mehmedle anasını da buraya getirmiş ve kendisi şurada burada rençberlik, hamallık falan yapmıya başlamış, Mehmedi de bir ilk mektebe vermiştir. Fakat babasının kazancı o kadar azdır ki kendilerine bir kuru ekmek parasını bile zor çıkarmaktadır. Üstelik Mehmedin, burada bir kardeşi daha dünyaya gelip de büyümeğe başlayınca geçinme büsbütün güçleşmiştir. O zaman dokuz on yaşlarında olan küçük Mehmedi, kendilerine belki bir yardımı olur diye mekteplen alıp pek az bir para ile bir yere çırak vermek istemişler. İstemişler amma okumaya pek hevesli olan Mehmed buna razı olmamış ve nihayet baba, ana, oğul bir hayli düşündükten sonra şuna karar vermişler.

Mehmed gündüzleri mektebe gidecek, geceleri de İstanbulun bir köşesinde yarı kahve, yarı ahçı dükkânında çalışarak aileye yardım edecek...

İşte bunun üzerine Mehmed, daha ilk mektebin ikinci sınıfında iken tutuyor bir yandan mektebe giderken bir yandan da Topkapı dışındaki yarı kahve, yarı ahçı dükkânlarından birine çırak giriyor ve artık sabahtan akşama kadar mektepte talebelik, akşamdan gece yarılarına kadar da bu dükkânda çıraklık başlıyor.

İşin aksiliğine bakın Mehmed pek az bir ücretle burada çıraklığa başladıktan biraz sonra zaten yoksul olan babası hastalanıp büsbütün işsiz güçsüz kalınca o civardaki küçük bir kira evine sığınmış olan bu dört kişilik ailenin hemen bütün yükü küçük Mehmedin omuzlarına yükleniyor.

Düşünün bir kere, sabahleyin sekiz buçukta mekep.. akşama kadar bir alay ders.. Akşam paydosundan gece yatma zamanına kadar dükkânda durmadan garsonluk.. Sonra gece yarısına yakın eve gidip ertesi günkü mektep dersleri ve vazifeleri ile uğraşmak...

Üstelik bu çocuğun tatil günü de yok.. Pazarları ve mektebin bütün diğer tatil günleri hep dükkânda geçiyor. Hele yazın üç aylık tatillerinde Mehmed oranın ve yalnız oranın değil, o civarın en çalışkan, en gözde, en açıkgöz, en becerikli bir garsonu kesiliyor. Öyle ki yaz pazarlarında bu dükkânın yazlık bahçesi de hınca hınç dolduran yüzlerce müşteriyi kendi gibi bir başka küçük garsonla Mehmed idare ediyor. Onun bu hali kendisini ustalarına sevdirdiği kadar müşterilere de sevdiriyor ve kendisi o yaşta âdeta başlıbaşına bir gazinoyu idare edecek hale geliyor. Fakat Mehmedi sevenler yalnız dükkândaki ustaları ve müşterileri değil, mektepteki hocaları da çalışkanlığından, zekâsından, terbiyesinden dolayı onu çok seviyor ve böyle bir evlâd sahibi oldukları için de anasile babası da çocuğun üstüne titriyorlar. Yıl on iki ay hiç durmadan, dinlenmeden ev, mektep, gazino arasında mekik dokuyan Mehmed ne gezme, tozma biliyor, ne eğlence, oyun, ne sinema, ne bilmem ne! Onun bütün gezmesi, tozması, eğlencesi, sineması, bayramı, seyranı sade işi, gücü, mektebi ve dersleridir.

Beş yıldrı bu şerait altında sınıflarını, hep en iyi derecelerle geçen ve bu sene yine mektebi en iyi derece ile bitirmiş olan Mehmed şimdi Topkapıdaki büyük bahçeli kahvede ailesini geçindirmek için yapmakta olduğu garsonluğun son günlerini geçiriyor. Çünkü, eşine İstanbulda pek de rastgelinemiyen bu çok çalışkan zeki, ve çok terbiyeli çocuk yakında gece yatılı bir orta mektebe gidiyor.

Vakıa onun artık bu işi bırakması belki fakir ailesine yardım cihetinden bir hayli dokunacaktır. Fakat ilk mektebin tam beş senesini, bir yandan garsonlukla hep birinci derecede bitiren bu çocuk, gideceği orta mektebi, yalnız talebe olarak ve yalnız dersleri ile vazifelerile uğraşarak kimbilir ne kadar parlak bir derecede bitirecek?.

Çalışmaya, okumaya, adam olmaya, anasına, babasına, ailesine, memleketine, milletine hizmet etmeğe hevesi olan çocuk diye, böylesine derler işte!

Bakarsınız, kimisi para bol, servet, refah içinde her yıl sınıf dönerek ve evden sızdırdığı mangizleri şurada burada, ona buna deve yaptırarak sonunda mektebin arka şahadetnamesini alır. Kimi de Mehmed gibi, böyle yoksulluk içinde evinin, barkının ve mensup olduğu cemaatin yüzünü ağartır.

Kimbilir bu çocuğu, bundan bir müddet sonra aramızda nasıl bir mühim iş ve güç sahibi görecegiz?.

Geçen Yüz Yıl İçinde Medeniyetin İnsanlara Kazandırdığı Şeyler..

Her istediğinizin Cevabını Bir Kaç Dakikada Alabilirsiniz

S. V. P. teşkilâtı santralı memurlarından bir kısmı iş başında

-150 sene evvel Paristen Marsilyaya on beş günde gidilirdi. Versaya, Senjermene gitmek de büyük bir iş sayılırdı.

18 inci yüz yılda, en mühim havadisler, günler ve haftalar geçtikten sonra duyulurdu. Şimdiki gibi gazeteler yoktu. Vilâyetler ahalisi, siyasî ve içtimaî haberleri yolcular veya tanıdıklaın tarafından gönderilen mektublar vasıtasile öğrenirdi.

Bugün ise şimendiferler, otomobiller, tayyareler, radyo ve telefon sayesinde mesafenin ehemmiyeti kalmadı. İstenildiği zaman istenilen yere yıldırım sür'atile gidiliyor. Mühim hâdiseler dakikası dakikasına öğreniliyor. Dünyanın öbür ucunda geçen bir vak'a beriki ucunda derhal duyuluyor. Telsiz telefon vasıtasile bütün dünya ile konuşmak kabil...

Eskiden havanın iyi veya fena olacağını kırlangıçların uçuşlarına, sümüklüböceklerin yürüyüşlerine göre tayine uğraşırlardı.

Telefon sayesinde yorulmıya, zahmet çekmiye, sinirlenmiye lüzum kalmıyor. Herşey, evde oturulduğu halde öğreniliyor. Herşey ayağa geliyor.

(Devamı 7 inci sayfada)

MİZAH

KUSURSUZ KADIN!

Bir adam, zenginliğine tama ederek kör, topal ve kanbur bir kadınla evlenmiş. Dostlarından biri:

— Canım, demiş. Bu topal kadını ne diye aldın?.

— Fena mı? Bir yere çıkmaz, evceğizinde güzel güzel oturur..

— Fakat gözünün biri de kör!.

— Daha iyi ya-. Kabahatlerimin yarısını görmez...

— Peki, ya arkasındaki kanbur?

— Artık hiçbir kusuru da mı olmasın! Gökten inmiş melek değil a bu!.

KABAHAT KİMDE?

Adamın birinin beygirini çalmışlar. Ahbablarından kimi: «Kabahat sende, gözetmelidin?» kimi de «Seyine tenbih etmemişsin. Herif, ahırın kapısını açık bırakmış. Çalarlar ya!..» diye kabahati kendisine bulunca kızmış, ve:

— Acaib! Hep kabahat bende mi? Beygiri çalan hırsızda hiçbir kabahat yok mu?. demiş.

OTEDDE

— Boş bir odanız var mı?.

— Var efendim..

— Geceliği ne kadar?.

— Bazılarının bir, bazılarının da iki lira...

— Aralarındaki fark ne?.

— Bir lira bayım!.

SUAL - CEVAB

Sual.— Dünyada en çabuk unutulan şey nedir?.

Cevab.— İyilik-.

S.— En geç unutulan nedir?.

C.— Kötülük!.

S.— En güç ve geç husule gelen şey?.

C.— İstikraz!.

S.— En çok sevilmiyen şey?.

C.— Züğürtlükle çirkinlik!.

İKİ EVLİ ARASINDA HASBIHAL

— Ah! Biradei... Acaba bu dünyada evli olupda rahat etmiş var mıdır?.

— Vallahi birader, bunu ben de düşündüm. Bir kişi bulabildim.

— Aman söyle, kim bu talili adam?

— Âdem babamız!.

— Onun da rahat ettiği ne malûm?.

— O da mı etmesin? Kaynanası yok, kaynatası yok-.

YAZ TATİLİ

— Tatil zamanını nasıl geçirdin?.

— Adada. Denize girmek, çamlar arasında dolaşmakla. Ya sen?.

— Amcamın hizmetçisile!.

— Seni çok mu seviyordu?.

— Ne söylüyorsun, bütün gün yanından ayırmazdı.

— Nasıl vakit geçiriyordunuz?

— Sabahtan akşama kadar birlikte su taşımak, ortalığı silip süpürmekle...

Bir Dakika

Diyip Geçmeyiniz.

★ Macaristan(7,600 kilo zirai mahsulât ihrac eder.

★ Kanada, bir dakikada 675 kilo konserve balık ihrac eder.

★ Rusya; doğum evleri, çocuk bakım yurdları ve bahçeleri için dakikada 3,000 ruble sarfeder.

★ Almanya, Romen sanayiinden bazılarının kontrol hakkını elde etmiştir. Bu sanayi dakikada 18 ton zeytinyağı, 4 ton kömür, 8 ton mısır istihsal eder.

★ Meşhur Mader şarabı, Mader adasında yapılır. Dakikada 18 litre...

★ Sinemada, perde üzerinden 25 metro şerid, 1,440 resim geçer.

SİZ BU SATIRLARI OKURKEN 60 SANİYE GEÇTİ.

ZARAH LEANDER

Greta Garbodan sonra İsveçin sinemaya hediye ettiği Zarah Leander bugünün en büyük san'atkârları arasına karışmış bulunuyor

Başka bir âlemde yaşıyorlar

32.000 Kör Bizim, Henüz Öğrenemediğimiz Sır İçindedirler

Bizim henüz öğrenemediğimiz sırlarla başka bir âlemde yaşıyan binlerce insan var. Bunlar rengi tanımıyor, hareketleri, hâdiseleri görmüyorlardır. Fakat herşeyi biliyorlar, tıpkı bizim gibi hareket ediyorlar.

İşte bu âlem içinde yaşıyanlardan yalnız Fransadakilerin hayatlarını ancak aşağıdaki kadar izah edebiliyoruz:

Bugün Fransada 32,000 kör vardır. Bunların sayısı her sene 2000 kadar artmaktadır.

Pariste, görlerin talim ve terbiyesi ile uğraşan millî müessese 1784 senesinde tesis olunmuştur. Ve Sıhhiye Vekâletine merbuttur.

Müessese leylî ve neharî talebe kabul eder. Neharî talebelerden para alınmaz. Leyliler, senede 3,200 frank verirler.

Yarım pansiyonlar, yani öğle yemeklerini müessesede yiyenlerden senede 1,700 frank alınır. Bu para, aileleri tarafından verilir. Fakat, ekserisi mensub oldukları şehirler ve köyler belediyesi muavenet sandığından temin olunur.

Tutuyor.. Fakat görmüyor

Tahsil müddeti 8 senedir. 8 den aşağı ve 13 yaşından yukarı çocuklar kabul olunmaz. Yirmi bir yaşından sonra da alıkonmaz.

Parisde bundan başka hususi bir müessese daha vardır. Küçük kör çocukları himaye eder, ailelerine yardım da bulunur.

(Devamı 6 ncı sahifede)

Eşine Ender Tesadüf Edilir Bir Muhakeme

Başkasının Yerine Hapse Girmiye Razı Olan Bir Adam

Paris mahkemelerinden birinde enteresan bir muhakeme cereyan etmiştir. Bu davayı Fransız gazeteleri şöyle yazıyorlar.

Bulönyi - Sür - Mer ceza mahkemesinde maznun yerinde hapse gitmek istemiyen İripbaşı Tabarat ile hakkı olmadan hapse gitmeğe razı olan balıkçı Kaskard yanyana oturuyorlar.

Hakim.— (Tabarata) sizi cadde üzerinde çakırkeyif dolaşırken görmüşler?.

Tabarat.— Doğru!.

Hâkim.— Bu ilk kabahatiniz değil mi?.

Tabarat.— Evet, fakat müsaadenizle birşey soracağım: Memleketimize gelen seyyahlardan içip sokakta sızanlar çok oluyor. Zabıta, bunları görünce nezaketle kaldırıyor, otomobile koyuyor, vapurlarına kadar götürüyor. Hattâ içtiği ve inhisar idaresine para kazandırdığı için teşekkür de ediyor.

Hâkim.— Bu sana aid birşey değil. Sen, sarhoş olduğun, umumî istirahati selbettiğin için yirmi dört saat hapse mahkûm olmuşsun.

(Devamı 7 inci sayfada)

ALMANYA

Ceza Kampları Sayısı Artırıyor

Almanyada Hitlere muhalif olanlar yakalanarak kamplarda tevkif ediliyor. Fakat son günlerde bazı kamplardaki mevkuflar serbest bırakılmışlardır. Bunların çoğu yahudi imiş. Yahudi olmaktan başka kabahatleri yokmuş. Hitlere muhalif olan ve siyasetle meşgul bulunan mevkuflar koyuverilmemişlerdir. İngiliz gazetelerinin yazdığına göre bazı büyük kamplar daha genişletilerek büyütülüyormuş. Bunun da sebebi zannedildiğine göre eğer bir harb çıkarsa bütün muhalifleri yakalıyarak tevkif etmek içindir. Hitler meşhur «Kavgam» adlı kitabında Umumî harb çıktığı zaman o zamanki Almanya imparatoru İkinci Vilhelmin böyle bir çok muhalifleri tutturup hapis ettirmediğinden dolayı imparatoru tenkid ediyormuş. Şimdi de harb çıkarsa Almanyadaki muhalifler tevkif edilecekmiş. Bu suretle harb aleyhinde herhangi bir propagandaya mani olmağı düşünüyorlarmış.

No. 46

Yazan: M. SAMİ KARAYEL

Hoca Efendinin Söylediği Sözler Sanki Bir Fetva Mahiyntinde İdi

Ulema Kuvvetli Bir Zümre Olmakla Beraber Hükûmet işlerine Karışmakta da Kendilerini Otorite Sahibi Sayarlardı

Fakat; çok dirayetli ve âlim bir kadıasker olan Monla Hüsrev harekete gelmekle beraber hazım davrandı ve.. sözü Karaca Paşaya bıraktı.

Karaca Paşa; hoca efendinin hal ve tavrından ne demek istediğini anlamakta gecikmedi. Derhal Zagnos Paşaya cevab verdi:

— Paşa birader.. Malûmu devletleridir ki; Ali Osmanın iki türlü kulu vardır... Biri padişah kulu, diğeri de, Çandarlılar kullarıdır.. Bilmem bizler hangi kullardanız?. dedi.

Zagnos Paşa; Karacanın bu açık ve merdce sözlerini daha ziyade bir cür'et göstererek takviye etti ve:

— Ben, nefsimce millet ve devlet kuluyum... Ne Çandarlı ve ne de ötesi?.

Deyince; Monla Hüsrev bu derece açık ve merdce sözlere tahammül edemedi. Kavuğunu bir iki kere başında evirip çevirdikten sonra; söze başladı:

— Hiç şüphe yok ki; evvelâ Allah kuluyuz... Ve mü'miniz. Fakat; bundan sonraki kulluğumuz Aliosmana ve onun merbut olduğu millete kuluz... Sizler gibi yalnız Allaha kulluk eden din ve devlet adamları başka kime kulluk edebilirler.

Diye söylendi. Hocaefendinin bu sözleri Zagnos Paşayı daha yüksek bir cür'etle konuşmıya sevketti.

Çünkü; devrin en yüksek rütbesine sahib olan Monla Hüsrev gibi bir âlim Çandarlıyı gölgede bırakacak sözler söylüyordu.

Zagnos Paşa; elini hançerine götürerek gazubane bir tavırla:

— Bizler ve ecdadımız bu din ve devlet uğrunda fedayican etmeden çekinmemiş kullardanız... Bugün de hayatımız bu millete feda olsun... Yüz elli senedir Aliosman kılıcı pahasına Tuna boylarına kadar uzanmış ve bunca küffarı hâkile yeksan eylemiş iken şimdi bir Sırblı Mari ile, Çandarlıya kendisini teslim eyliyemez... Devlet bugün tehlikededir. Padişahın sağ olup olmadığını bilmemiz lâzımdır. dedi.

Monla Hüsrev, konuşmaların hızlandığını ve aralarında saklanacak hiçbir şeyin kalmadığını görünce, daha ziyade ileri gider mahiyette sözler söylemeğe başladı ve:

— Ulema, hiçbir vakit meşveretin gayri idareye cevaz vermez.. Bugünedeğin Aliosman meşveretsiz ve reyihodile hiçbir şeye karar vermemişlerdir. Binaenaleyh Çandarlının tekbaşına idarei hükûmet etmesi şer'an caiz değildir. dedi.

Hocaefendinin bu sözleri fetva mahiyetinde idi. Ulema kuvvetli bir zümre teşkil etmekle beraber devlet üzerinde de müessir bir otoriteye sahib olduğundan Monla Hüsrevin bu açık ve veciz sözleri yabana atılamazdı. İsterse hocaefendi ulemayı toplar, Çandarlı hakkında şer'î fetvasını verirdi.

(Devamı var)

İngiltere Türkiyeye Tayyare Verecek

(1 inci sahifeden devam)

rinden uçarak, büyük bir kavis yapmak suretile Polonyaya varacaklardır.

ALMANYANIN BALTIKTAKİ HARB HAZIRLIKLARI

Paris 22 (Hususi) — Almanyanın, şimdi Danzigden ziyade Baltık memleketleri ile meşgul olduğu söyleniyor. Daha doğrusu Baltık denizi ile meşgul olmaktadır.

Almanlar muhtaç oldukları bütün demiri İsveçten getirttikleri için, bir harb halinde bu yolu emniyet altında bulundurmak istemektedir. İngilizler, başka yerlerde olduğu gibi Baltıkta da münakalâtı kontrol etmek istemektedirler. Bu sebepten bir Harb halinde Almanyayı abluka için Leningrad ve Kronştad üslerinden istifade edeceklerdir. Diğer taraftan Sovyetlerin bu üslerde altmıştan fazla tahtelbahirleri olduğu gibi, Polonyalıların da Gdinya limanında dört tahtelbahirleri vardır. İngiliz denizaltı gemileri de Baltık denizine girip Alman münakalâtını tehdit edbilirler.

-Bu sebebden Almanlar Aland adalarını tahkim dip bir üs haline getirmek ve İsveçe en yakın olan Estonyanın Tallin limanını ellerinde bulundurmak istemektedirler. Bu suretle bütün Fenlandiya körfezinin kontrolünü ellerinde bulunduracaklardır. İsveçten gönderilen demirler Tallin'e çıkarılacak, oradan Almanyaya sevkedilecektir. Lâkin bunun için de koridor meselesinin behemehal halledilmesi lâzım gelmektedir. Baltık devletleri, eğer tahakkuk ederse İngiliz - Sovyet antantına karşı da bir baraj vazifesine görecektir. Almanlar, demir nakliyatını temin ettikten sonra Balkanlara, Akdenizde ve Fransaya karşı bir harbi uzatmağa muvaffak olabileceklerdir.

DANZİG İÇİN POLONYA İLE MÜZAKERELER?

Danzig 22 (Hususi) — Danzig Alman Nasyonal Sosyalist partisi reisi Forsner Münihten buraya avdetinden sonra beyanatta bulunarak demiştir ki:

— Berlinin Polonya ile müzakere için ileri süreceği şartlar şunlardır:

1 — Danzig askerlikten tecrid edilemez. Herkes biliyor ki, Almanya Baltıktaki emniyeti bakımından Danzig limanını bir harb limanı haline getirmek mecburiyetindedir.

2 — Koridordan da bir Alman yolu geçmelidir.

3 — Ecnebi devletler müdahale etmezlerse Danzig meselesi halledilebilir.

LEHLER «HABERİMİZ YOK» DİYORLAR

Varşova 22 (Hususi) — Danzig hakkında Almanya ile Polonya arasında müzakerelere başlanacağı hakkındaki haberler, burada bir manevra olarak telâkki ediliyor.

Siyasi mahafilde, Polonyanın vaziyetinin gayet sarih olduğunu, Alman kıt'aları Danzige girdiği takdirde Polonya ordusunun da girmeğe hazır bulunduğu teeyyüd edilmektedir.

Polonyada bugün 750,000 kişi silâ haltında bulunmaktadır. Bütün tayyare ve mühimmat fabrikaları son randımanla çalışmaktadırlar.

Berlin 22 (Hususi) — Tiryeste hakkında Almanya ile İtalya arasında cereyan eden müzakerelere dair hiç bir tebliğ yoktur. Tiryeste bir Alman deniz üssü haline getirileceği gibi, uzak mıntakalardaki harekât sahalarına asker sevkiyatı da buradan yapılacaktır.

ZAYİ

Ziraat bankasından aldığım ve içinde 3.000 kuruşu muhtevi olan 176980 numaralı hesabı cari defteri ve nüfus kâğıdı ve tatbik mühürümü kaybettim. Yenisini alacağımdan eskisinin hükmü yoktur.

Tophane Necatibey caddesi
Gecekuşu sokak 18 numara
İsmail Kantar

Hayat Sahası

(1 inci sahifeden devam)

kasdini küçük milletlerin istiklâlini çiğnemek, dünya haritasını değiştirmek, siyasî ve iktısadî nüfuzlar tesis eylemek... şeklinde izah ve kabule mecburuz. Bunun aksini tasavvur etmek ancak yahamakat, yahud da zihinleri bulandırmak olur ki ikisi de elele verdikleri vakit daima izahtan müstağni bir vasfın ifadesi olurlar.

ETEM İZZET BENİCE

Başka bir Âlemde Yaşıyanlar

(5 inci sayfadan devam)

8 yaşına gelince, yukarıda söylediğimiz müessese yerleştirir.

Bu müessesede körlere, ilk evvel okuma ve yazma öğretilir. Hususî alfabeleri, kitabları vardır.

Körlerin ekserisi musikiye çalışırlar. San'at öğrenenler de çoktur. Mektebden çıktıkları zaman kendilerine iş de bulunur. Çalışıp hayatlarını kazanmaları temin olunur.

Yüksek Ziraat Enstitüsü Rektörlüğünden:

1 — Kış mevsiminde kurumumuz binalarının ısıtma işinin ihale günü 8/7/939 olarak ilân edilmişti. Görülen lüzuma binaen şartnamede değişiklik yapılarak yeniden 165 gün müddetle ısıtma işi kapalı zarfla eksiltmeye konulmuştur.

2 — Muhammen bedel (23340) lira muvakkat teminat % 7,5 dır.

3 — İhale 28/7/939 cuma günü saat 11 de rektörlük binasında müteşekkil komisyon tarafından yapılacaktır.

4 — Teklif mektupları ihaleden bir saat evvel komisyona teslim edilir.

5 — Daha fazla izahat ve parasız şartname almak istiyenlerin Enstitü Daire müdürlüğüne müracaatları. (2938) (5097)

HATAY'DA

Yarınki Büyük Şenlikler

Antakya 22 (Hususi) — Hatay yarın anavatana kavuşuyor. Bütün hazırlıklar bitirilmiş, her taraf donanmış, şenlik programı ikmal edilmiştir. Merasimde bulunacak olan Büyük Millet Meclisi heyeti bu akşam beklenmektedir. Heyet vilâyet hududunda merasimle karşılanacaktır. Büyük Millet Meclisini temsil eden bu heyet Meclis İkinci Reisi Şemseddin Günaltay'ın reisliğindedir.

Yarın büyük bir geçid resmi yapılacaktır. Fransızlar bu merasime iştirak etmek için büyük bir kısmı hareket etmiş olan kıt'alarından bir müfrezeyi alıkoymuşlardır. Bu kıt'a da merasim bittikten sonra Hatay topraklarını terkedecektir. Fransız askerleri yarın saat yedide kışladan çekilecektir. Miralay Kole bu hususta yapılacak merasim programını tesbit etmiştir.

Hatayın her tarafından ve köylerden merasimi seyretmek üzere halk kafilelerinin akını iki üç gündenberi devam etmektedir. Otellerde, evlerde oturacak yer kalmamıştır. Bazı mekteplerin misafirlere tahsisine mecburiyet hasıl olmuştur.

Yarınkı büyük geçid resminden evvel hükûmet konağı önünde merasim yapılacak. nutuklar söylenecek, kışlaya asılı olan Fransız bayrağı da ayni zamanda merasimle indirilerek, yerine Türk bayrağı çekilecektir.

Meslek Seçmek İstiyen Gençlere

(Çocuk babaları ve velileri ile kendilerine bir meslek intihab etmek istiyen gençlere bir kolaylık olmak üzere şehrimizdeki mekteblerin kayıd ve kabul şartlarını sıra ile derce devam ediyoruz.)

II - Adana Ziraat Makinist Mektebi

Ziraat Vekâletine bağlı mekteblerden biri de Adana ziraat makinist mektebidir. Bu mekteb, memleketin ziraat mıntakaları için demirci ve ziraat makinisti yetiştirmek üzere açılmış bir müessesedir.

Ziraat makinist mektebinin tahsil müddeti iki senedir. Müessese ye ilk mekteb mezunları kabul edilir. Bu mektebi bitirenler, orta ihtisas derecesinde tahsil görmüş sayılır. Ayni ihtisas derecesile Ziraat Vekâleti tarafından tavzif edildikleri gibi hususî çiftliklerde de derhal iş bulurlar.

Bu mektebe girmek için Türkiye Cumhuriyeti vatandaşı olmak, yaşı 15 den aşağı, 19 dan yukarı olmamak, hastalıksız olmak ve vücudca makinistliğe elverişli bulunmak lâzımdır.

Mektebe vuku bulacak müracaatlar, alınması lâzım talebe miktarından fazla olursa talibler arasında türkçe, aritmetik ve keometri derslerinden bir müsabaka imtihanı yapılır. Alınacak talebe arasında köy çocuklarile fabrika, imalâthane ve çiftliklerde makinistlik, demircilik, tornacılık gibi san'atların birinde çalışmış olduklarını bir vesika ile isbat edenler tercih olunur.

Arnavudluk ta Şiddetli Bir Muharebe Oldu

(1 inci sahifeden devam)

Arnavudluktaki İtalyan başkumandanı General Goudsoni Romadan aldığı bir emirle bütün kasaba ve köylerdeki silâhları toplamak üzere bir heyet seçmiştir. Yarı azası Arnavudlardan teşekkül eden bu 10 kişilik heyet bir İtalyan kıt'asının muhafazasında silâh toplamak üzere İlbasandan yola çıkmıştır. Heyet ilkönce, ahalisinden en çok korkulan mıntakalardan işe başlamak üzere Malisia, İşkodra Mirtidası - ki bu «iyi gün» manasına gelmektedir - ve Debre havalisine gitmiştir.

Heyet Mirtidaya muvasalat edince köy ağalarını çağırmış ve silâhların teslimini istemiştir. Bu arada köylülerin en mühim geçim alâtı olan oraklarını bile zapta teşebbüs etmişlerdir. Köy ağaları:

— Silâh bizim namusumuzdur, veremeyiz.

Demişler. Bunun üzerine heyet İtalyan kıt'ası vasıtasile cebir istimaline başlamıştır. Bu hareket ahaliyi kızdırmış, herkes eline ne geçtise silâh komisyonu azalarına ve onları muhafazaya memur edilen müsellâh İtalyan kıt'asına hücum etmiştir. İki taraf arasında pek şiddetli bir çarpışma olmuş, gerek heyette ve gerek İtalyan kıt'asında bir tek zabit ve nefer kalmamak üzere hepsi kılıçtan geçirilmiştir. Ölen İtalyanlar 150 kişi kadardır.

Vak'ayı duyan İtalyan kumandanı hemen Mirdita köylerine topile, mitralyözile tem teşkilâtlı bir fırka sevketmiştir. Burada feci bir müsademe olmuş, kendilerine mukavemet edildiğini ve bir taraftan ziyat verdiklerini gören İtalyan kolordusu kumandanı iki köyyü birden ateşlemiştir. Bu vaziyet mukavemete imkân bırakmamış ve İtalyan askerleri de panikten istifade ederek silâhsız ve müdafaasız Arnavud kadınlarile çocuklarını süngülemişler, kaçanlar kurtulmuş, kalanlar kâmilen öldürülmüştür. Bu ikinci müsademede Arnavud zayiatı, ekserisi kadın ve çocuk olmak üzere, 250 kişi kadar tahmin ediliyor.

Bu katliâm bütün Arnavutlukta çok fena tesirler yapmış, Arvnavutluğun İtalya tarafından işgalini kendileri için bayram bilen bir kısım gayrimüslim Arnavudlar da İtalyayan düşman kesilmişlerdir.

İtalyanlar tarafından bugünkü Arnavutluk hükûmetinin âyan meclisinde kendisine azalık verilen Con Barko Coni katliâmin ferdasında İtalyan kralına şu telgrafı göndermiştir:

— Bayrağıma karşı yapılan bu muameleyi, vakit vakit asaletile öğünen İtalyanlardan beklemiyorduk. Eğer bu böyle devam edecek olursa bana ve bayrağıma yol veriniz; buradan çıkalım.»

Roma Kralı bu telgrafa cevab vermemiştir. Bunun üzerine Krala ikinci bir telgraf çekilmiştir. Bu telgrafın meali şudur:

— Majeste... Daldığınız Şarkî Roma imparatorluğu rüyasından artık uyanınız... Son sistem silâhlarınız, cesim zırhlılarınız ve sayısız kartallarınızla henüz avuç içi kadar Arnavutlukta bir avuç Arnavutla mücadele halindesiniz. Daldığınız tatlı rüyadan sizi yine Arnavutların uyandıracağından emin olunuz. Arnavud artık şuurunu kaybetmiştir. Fırsat buldukça İtalyan öldürmek onun ideali olmuştur.

Şüphesiz bu telgraf da cevabsız kalmış, mukabilinde İtalyan tazyiki artmıştır. Arnavutlukta umumî bir ihtilâlden korkulmaktadır. Çünkü, İtalyan askerleri arasında memnuniyetsizlik baş gösterdiği her tarafta şayi olmakta ve silâhsız Arnavud ekalliyetinin müsellâh İtalyan çokluğu karşısında gösterdiği gayrişuuruî mukavemet askerlerin kuvvei maneviyesi üzerinde çok fena tesirler yapmaktadır.

Razgradlı
Sünnetçi Abdullah oğlu
Sünnetçi
M. Şükrü Baysal
Küçükpazar Kıble Çeşmesi
Iğdış sokak No. 14

SPOR

Mevsim At Yarışları Yarın Başlıyor

İlk Haftanın Müsabakaları Koşu Üzerinden Tertib Edildi

Yarın Islah Encümeni tarafından tertip edilen ve 6 hafta devam edecek olan at yarışlarının birincisi yarın Bakırköyündeki Veliefendi koşu yerinde yapılacaktır. Alâkadarların büyük bir heyecanla beklediği bu seneki at yarışları organizasyonu her cihetten mükemmel bir hale getirilmiş ve temiz bir büfe ile beraber halkın bütün istirahat noksanları itmam olunmuştur. Bu yarışları takip ve müsabakalara iştirak için İzmir ve Ankaradan da birçok meraklılar şehrimize gelmiştir. Yarın yapılacak yarış beş koşu üzerinden tertib olunmuştur. Ve her bir katagoriye seçilmiş hayvanlar ve birinci sınıf jökeyler iştirak edecektir.

Dolmabahçe Stadyumu

Dolmabahçede yakında inşasına başlanacak şehir stadının imarî şubesi şefi Şinasi ile genç imarı Vioti Violi ile iki Türk mimarî uşbesi şefi Şinasi ile genç mimarlardan Fadıl Aysu yakında İtalyaya giderek İtalyan mimarının atölyesinde çalışmağa başlıyacaklardır. Bu çalışma üç ay zarfında ikmal edildikten sonra mimarlar İstanbula dönerek inşaata başlatacaklar ve her üçü de inşaatı kontrol edecekler - dir.

Şehir stadının bir sene zarfında bitmesi için azamî gayret sarfedilecektir. Şehir stadının yapılacağı has ahır binalarının yıkılma ve temizlenmesine hemen başlanacaktır.

Kupa Maçları Tatil Edildi

Millî küme haricinde kalan klüpler arasında yapılan kupa klüpler arasında yapılan kupa maçları üç şehirde de bitmiş ve İstanbulda Şişli - Süleymaniye-İzmirden Üçok Ankaradan da Harbiye arasında yapılacağı evvelce kararlaştırılan turnuva maçları futbol sezonun[illegible] hasebile şimdilik yapıl[illegible] ve bu müsabakaların sez[illegible] tikten sonra ilk fırsatta o[illegible] cağı alâkadarlara tebl[illegible] miştir.

Yarın Yapı[illegible] Deniz Spo[illegible]

1 — Mevsimin ilk hürek vik müsabakası 23/7/939 günü Yenikapı - Ahırkapı sındaki 2000 metre düz b[illegible] rinde yapılacaktır.

2 — Müsabakalara tam s[illegible] da başlanacağından klüp [illegible] haslarının Yenikapı gazino[illegible] çığında bulunacak olan r[illegible] körde hakem heyetine m[illegible] ları lâzımdır.

3 — Lisansı olmıyan sporcu müsabakalara iştir[illegible] demiyecektir.

4 — Klüplere evvelce [illegible] rilen programlarda tesbit [illegible] saatlerde çıkış yerinde b[illegible] mıyan tekneler yarışa ([illegible] hakkını kaybedeceklerdir.

5 — Juri heyeti: Ahme[illegible] geri Aşeni, Abdurrahman [illegible] lioğlu, Riza Sueri.

Hakemler: İsmail Dal[illegible] Hikmet Üstündağ, Nedim [illegible] tur. Bekir Macur, Berdi, [illegible] Baydar, İhsan Belor, Ned[illegible] gen, Mühendis Naci.

Saha Komiseri: İbrahim [illegible] le.

Yüzme

1 — Evvelce klüplere tam[illegible] dilen program mucibince [illegible] derasyon yüzme teşvik m[illegible] bakası) 23/7/1939 tarihind[illegible] ref stadındaki yüzme havuz[illegible] yapılacaktır.

2 — Müsabakalara tam s[illegible] de başlanacaktır.

3 — Bu müsabakalarda [illegible] Su Sporları Ajanına Sıtk[illegible] yar vekâlet edecektir.

4 — Hakemler: Sıtkı Ery[illegible] li Rıza Sözeralp, Hüsa[illegible] Güreli, Nuri Bosut, Celâl [illegible]

Gayrimenkul Satış İlânı

İstanbul Emniyet Sandığı Direktörlüğünd[illegible]

Hatice Mevhibenin 18956 hesap numarasile Sandığımızdan (550) liraya karşı birinci derecede ipotek edip vadesinde borcun[illegible] mediğinden hakkında yapılan takip üzerine 3202 numaralı k[illegible] 46 ıncı maddesinin matufu 40 ıncı maddesine göre satılması ic[illegible] Üsküdarda Bulgurluda Ümraniye mahallesinin kireç fırını, Şeker[illegible] lağı sokağında eski 13. 13 yeni 2. 2. en yeni 15 numaralı ahşap fa[illegible] çeli bir köşkün tamamı bir buçuk ay müddetle açık arttırmaya [illegible] muştur.

Satış tapu sicil kaydına göre yapılmaktadır. Arttırmaya g[illegible] istiyen (154) lira pey akçesi verecektir. Millî bankalarımızdan [illegible] teminat mektubu da kabul olunur. Birikmiş bütün vergilerle b[illegible] resimleri ve vakıf icaresi ve taviz bedeli ve tellâliye rüsumu b[illegible] aittir.

Arttırma şartnamesi 1/8/939 tarihinden itibaren tetkik etmek [illegible] yenlere Sandık Hukuk İşleri Servisinde açık bulundurulu[illegible] Tapu sicil kaydı ve sair lüzumlu izahatta şartnamede ve takib de[illegible] da vardır. Arttırmaya girmiş olanlar, bunları tetkik ederek s[illegible] çıkarılan geyrimenkul hakkında herşeyi öğrenmiş ad ve itibar o[illegible] Birinci arttırma 9/9/939 tarihine müsadif cumartesi günü Cağalo[illegible] kâin Sandığımızda saat 10 dan 12 ye kadar yapılacaktır. Muvakka[illegible] yapılabilmesi için teklif edilecek bedelin tercihan alınması icab[illegible] gayrimenkul mükellefiyeti ile Sandık alacağını tamamen geçm[illegible]ması şarttır. Aksi takdirde son arttıranın taahhüdü baki kalmak [illegible] 25/9/939 tarihine müsadif pazartesi günü ayni mahalde ve ayni [illegible] son arttırması yapılacaktır. Bu arttırmada gayrimenkul en çok artt[illegible] üstünde bırakılacaktır. Hakları tapu sicillerile sabit olmıyan alâk[illegible] lar ve irtifak hakkı sahiplerinin bu haklarını ve hususile faiz ve [illegible] rife dair iddialarını ilân tarihinden itibaren yirmi gün içinde [illegible] müsbitelerile beraber dairemize bildirmeleri lâzımdır. Bu surette [illegible] larını bildirmemiş olanlarla hakları tapu sicillerile sabit olmı[illegible] satış bedelinin paylaşmasından hariç kalırlar. Daha fazla malûm[illegible] mak istiyenlerin 937/422 dosya numarasile Sandığımız hukuk [illegible] Servisine müracaat etmeleri lüzumu ilân olunur.

* *

Emniyet Sandığı; Sandıktan alınan gayrimenkulü ipotek g[illegible] mek istiyenlere muhammin[illegible]lerimizin koymuş olduğu kıymetin % [illegible] tecavüz etmemek üzere ihale bedelinin yarısına kadar borç ve[illegible] suretile kolaylık göstermektedir. (5495)

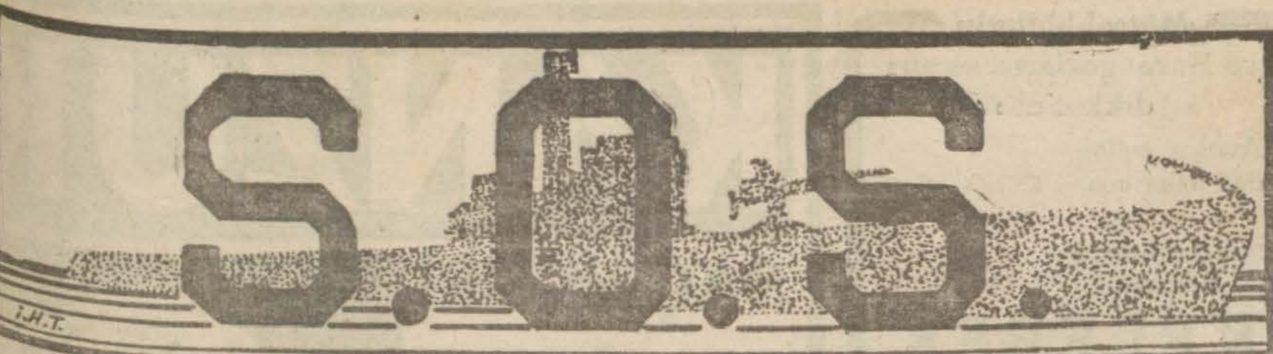

No. 31

Yazan: Rahmi Yağız

İlk Taarruzumuzda Bir Türk Vapuruna Bir Torpito Salladık

Talih Bu Avı Elimizden Kaçırttı, İsabet Ettiremedik, Halbuki Şimdi Elmizde Fırsat Var

Triton Bakırköyüne kadar geldi. Preskopun başında duran, bütün dikkat hassasını gözlerinde toplıyarak tarassudla meşgul bulunan Klavye, baruthanenin önünden geçerken fabrika iskelesini, iskele başında bekliyen nöbetçileri, yeşillikler arasında dolaşan askerleri, devriyeleri gördü. Sessiz, sedasız aletlerin başında meşgul olan ikinciye seslendi:

— Bana baksana İzidor!

— Emret kapiten!

— Haritaya göre İstanbul sahillerinin neresindeyiz!

— Bir dakika müsaade kapiten!

İkinci bobin halindeki büyük mikyaslı haritayı evirdi, çevirdi, pusulayı, diğer aletleri gözden geçirdi, cevab verdi:

— Zeytinburnu denilen noktayız.

— Haritaya bak, burada sun'i bir arıza, bir fabrika, bir imalâthane yahud buna benzer birşey var mı?.

İkinci haritayı dikkatli dikkatli gözden geçirdi... Anlattı:

— Harita yapıldığı zaman boş bırakılmış, sonradan el yazısı ile «Baruthane» kelimesi ilâve edilmiş.. Başka birşey yok... İmalâthane ve fabrikalar daha birkaç mil sonra «Yedikule» yazılı sahilden itibaren başlıyor..

— Mersi dostum... Gel proskopa yaklaş.. Sonradan ilâve edilen el yazısı doğru... O barut fabrikasının şimdi tam önünde bulunuyoruz. Sahildeki nöbetçiler bizi görmediler.. Benim aklıma birşey geliyor!

Klavye sustu, gözlerini preskoptan ayırdı. Makineye:

— Staper!.

Emrini verdi. Tahtelbahir olduğu yerde durdu, Klavye kamaranın köşelerine, loşluklara dalan bakışlarını bulunduğu yerden ayırmadan ağır ağır anlattı:

— İlk taarruzumuzu bir Türk vapuruna torpido sallamakla yaptık. Korolası tali bu avı elimizden kaçırttı. İsabet yaptıramadık.. Yakasını koyverdik. Halbuki şimdi elimizde güzel bir fırsat var. Türklerin sayısı mahdud barut fabrikalarından birisinin, belki de en fazla randıman veren bir tanesinin önünde duruyoruz. Torpidolarımız hazır. Topumuz da var. Buraya bir taarruz yapsak, birdenbire suyun üzerine çıksak, topumuzu şu görünen ve.. barut imal pavyonları olması kuvvetle muhtemel bulunan barakalara dirise etsek... Birkaç mermi atsak; üzerinde askerlerin dolaştığı iskeleye de iki torpido savursak iyi bir iş görmüş oluruz.

İkinci, süvarinin anlattıklarını tehlikeli ve yersiz buluyordu. Fakat korkak görünmemek için ağzını açıp da itiraz etmedi.

— Siz bilirsiniz kapiten!

Demekle iktifa etti.

Halbuki ikincinin hakkı vardı: Eğer bu görünen mebanî hakikaten Türklerin sayısı mahdud barut fabrikalarından biri ise, pek öyle göründüğü gibi boş, muhafaza ve müdafaasız bırakılmaz, bırakılamazdı. Muhakkak deniz ve hava taarruzlarına karşı korunma tedbirleri alınmış, birçok ihtimaller gözönünde bulundurularak hesablı hareket edilmişti.

Meselâ, Triton tam suyun üstüne çıkıp da ilk mermisini ateşlerken, sahili kaplıyan iri yapraklı yabanî incir ağaçlarının altında gizli, ufak çaplı otomatik bir top, makineli tüfekler çıkar ve ateşe başlarlarsa Tritonun hali ne olurdu.

İkinci kaptan bu ihtimalleri fikrinden geçirdi, fakat süvariye ancak:

— Siz bilirsiniz kapiten!

Cevabını verdi.

Klavye kararını vermişti: Şu önünde apaçık bir hedef teşkil eden barut fabrikasını topa tutacak, fabrikanın iskelesini de torpido ile havaya uçuracaktı.

Bu kararla yerinden kalktı, makine telgrafına:

— Yarım yol... İleri:

Emrini verdi, sonra dümen kertelerini bildirdi, tahtelbahir müvazî bulunduğu sahile amud bir vaziyet aldı, Klavyenin sesi, muhabere borusundan, torpidoculara uzandı, kumanda verdi:

— Torpidolar hazırlansın!

Etyen Şamo, süvarinin sözü biterbitmez bağırdı:

— Hazır!

Süvari, mangaya seslendi:

— Topçu gediklisi Oskar Sabo, buraya, yanıma gelsin!

Topçu gediklisi koşarak süvarinin yanına geldi, selâm verdi, durdu:

— Emret kapiten!

(Devamı var)

HİKÂYE:

KONUŞAN KADAVRA

(4 üncü sayfadan devam)

Sorguya çekilen talebe, tezinde muvaffak olmak için, bu mevzu etrafındaki etütlerini anlatıyordu:

— Şikago fakültesinde de buna benzer bir dirilme vakası olmuştur. Bir tayyareci üç bin metreden düşerek ölmüş, fakat vücudü berelenmemişti, tayyareciyi fakültenin teşrih salonuna getirdikleri zaman, biz de o gece mektepte misafirdik. Sabahleyin fakültede inanılmıyacak bir haberle karşılaştık: tayyareci gece yarısından sonra dirilmiş dediler.

Profesör aynı talebeye sordu:

— Bu çocuğu kaç yaşında tahmin ediyorsun?

— Beş yaşlarında..

— Kaç gün önce öldüğünü anlıyabilir misiniz?

Talebe ağzını açamadı..

Nereden geldiği anlaşılmıyan bir ses yükseldi:

— O ölmedi.. Onu kaçırmışlardı!!!

Profesör talebeden utanmasaydı teşrih salonunu terkedip kaçacaktı. Çocuklar hep birden kenara çekildiler..

— Kadavra konuşuyor!!!

Diyerek hayretle birbirlerine bakışıyorlardı.

Profesör birdenbire geriye çekildiği zaman, mermer masanın altında yatan bir adam gördü ve:

— Dikson.. Sen misin?

Diye bağırdı.

Dikson gece çocuğunun teşrih masası üzerinde görünce çıldırmış ve bu saate kadar masanın altında sızıp kalmıştı.

Yarım saat Jülinin kesilmiş kolları, yarının fen adamlarının ellerinde dolaşıyordu. Ve zavallı Edit, yıllarca kendisinden saklanan bu sırrı öğrenemeden yaşadı..

Saçları ağarıncıya kadar, beli iki büklüm oluncıya kadar, mezara gidinciye kadar, kaybolan yavrusunu bekledi.

(SON)

Geçen Yüz Yıl İçinde..

Medeniyetin İnsanlara Kazandırdığı Şeyler

(5 inci sayfadan devam)

RASADHANENİN SÖYLİYEN SAATİ

«Telefonla malûmat verme» servisi ilk defa Paris rasadhanesinde tatbik olunmuştur.

Rasadhanenin «söyliyen saati» gece ve gündüz, durmadan işler; her dakika doğru saati, dakikayı ve saniyeyi gösterir.

Birçok kimseler, bunun, saatin yanında duran ve gözlerini kadrandan ayırmıyan bir spikör tarafından söylenildiğini zannederler.

Halbuki bu zan yanlıştır. Saat otomatiktir. Günde 15,000 kişiye saati söyler.

BİRŞEY ÖĞRENMEK İSTERSENİZ

Medenî teşkiâlt içinde en orijinali Fransızların S. V. P (1) servisidir.

Birşey hakkında doğru malûmat mı edinmek istiyorsunuz?.. Nazırlardan biri, beş sene evvel irad ettiği bir nutukta ne söylediğini mi anlamak veyahud o gece, şu tiyatroda ne oynandığını, bu sinemada ne gösterildiğini mi öğrenmek istiyorsunuz?.

S. V. P. ye telefon ediniz. Derhal istediğiniz malûmatı verir.

S. V. P. servisi merkez postahanesinde büyük bir daire işgal eder. Duvarlar, vesikalarla, klâsörlerle doludur. Birçok memurları vardır.

S. V. P. nin bisikletli, motösikletli yirmi beş memuru vardır.

(1) Fransada bu nevi müracaatlara cevab veren servis.

Eşine Ender Tesadüf Edilir Bir Muhakeme

(5 inci sayfadan devam)

Tabarat.— Evet, fakat haksız yere... Arzettiğim seyyahların hemen hepsi vapurdan çakırkeyif çıkıyorlar. Bunlar, şehir namına karşılanıyor, otomobillerle umumî yerlere götürülüyor, gezdiriliyor.

Hâkim.— Bunlardan bahse lüzum yok demedim mi sana?.

Dâvanın esası şu: Tabarat yirmi dört saat hapse mahkûm oluyor. Fakat, rahatını bozmak istemiyor. Maiyetinde çalışan balıkçılardan Kaskarada:

— Sana bir lira vereceğim. Çıktığın zaman da bir binlik şarab. Git, benim yerime hapiste yirmi dört saat yat!.

Diyor. Tabiî patronun arzusu reddedilmez. Kaskarad, hapse gidiyor. Aksi olacak, mahpuslardan biri kendisini görünce:

— Vay, Kaskard!. Sen de mi düştün buraya?.

Diye bağırarak yanına geliyor. Mesele anlaşılıyor. Patron da, balıkçı da mahkemeye gönderiliyor. jüri kararını veriyor:

Tabarat, yirmi dört saate mahkûm olmuştu. Hapse gitmek istemedi. Şimdi gidecek ve yirmi dört saat yerine kırk sekiz saat yatacak.

Ya Kaskarad?. Kanunen üç sene kürek cezası verilmesi lâzım. jüri, bunu fazla görüyor. Ceza kanununun sahifelerini karıştırıyor, nihayet, cezayı hafifletecek bir madde buluyor, Kaskarada 1000 frank para cezası veriyor.

SİNEMA

Greta Garbodan Yirmi Yıl Sonra..

İsveç, Sinema Dünyasına Yeni Bir Yıldız Hediye Ediyor

ZARAH LEANDER

«Greta Garbonun yerini tutacak bir san'atkâr... Fakat, oynıyacak, şarkı söyliyebilecek bir Garbo!...»

İşte, İsveçli aktris Rarah, dört sene evvel Holivuda gittiği zaman yapılan ilk tecrübede mütehassısların mütalealarıı bu...

Yeni bir Garbo mu?. Zarah da onun gibi esrarlı bir kadın idi. Hususî hayatını, nasıl yaşadığını, ne ile meşgul olduğunu bilen pek azdı.

Zarah; derin gölleri, büyük ormanlarile meşhur Varmland'da dünyaya gelmiştir. Babası, asırlardanberi İsa ordusuna rahib yetiştiren bir aileye mensuptu.

Zarahın üç erkek kardeşi vardı. Bunlarla beraber mektebe gidiyordu. Bazı geceler büyük annesinin yanına gidiyor, ocağın başında oturuyordu. Yaşlı kadın masallar söylüyordu.

Dört yaşına gelince musiki öğrenmiye başladı. Ve altı yaşında iken, tertip olunan bir toplantıda Şopen'in bir valsini çaldı.

Sonraları, arkadaşlarından aldığı plâkları, evde kimse bulunmadığı zamanlar çalıp öğrenmeğe başladı.

Daha sonra piyano çalmasını öğrendi. 16 yaşına gelince liseyi terketti. Ailesinin itirazlarına rağmen Leander adlı bir aktörle nişanlandı.

Genç çiftler, düğünleri yapıldıktan sonra Rigada yerleştiler. Fakat, geçinemediler, ayrıldılar. Bu sırada meşhur dansöz Anna Pavlovna turneye çıkmıştı. Rigaya geldiği zaman kendisine müracaat etti. Anna bu güzel kadının zarafetine, şıklığına hayran kaldı. Cesaret ve ümid verici sözler söyledi.

SAÇLARINIZIN TABİİ RENGİ Mİ BU?.

Bir gün, Ernest Rolf, kumpanyası ile beraber Rigadan geçiyordu. Zarah, kendisini görmek istedi Rolf, güzel kadını, büyük bir dikkatla süzdükten sonra sordu:

— Saçlarınızın tabiî rengi mi bu?...

Zarah, saçelrının rengile müftehirdi.

— Evet, dedi. Şimdiye kadar rengini değiştirmek lüzumunu his etmedim.

Rolfun kumpanyasına dahil oldu, İstikbal kapıları açılmıştı.

Kumpanya Stokholmde «Şen dul» operetini oynıyacaktı. En mühim rolü oynıyan artist ansızın hastalandı. Rolünü Zaraha verdiler. Bunu büyük bir muvaffakiyetle yaptı. Tamam bir sene «Şen dul» oynadı. Leharın muvafakatile, bazı musiki parçalarını Zarahın sesine uydurmak için değiştirdiler.

Artık bütün Stokholm halkı Zarahdan, Zarahın yüksek san'atından bahsediyordu. İsveçin en büyük san'atkârları sırasına geçmişti.

Zarah, sinema dünyasının en parlak yıldızlarından biridir.

Stokholmde, küçük bir ada üzerinde küçük bir malikânesi vardır. Burada elektrik, telefon gibi şeyler yoktur. Bazan buraya gelir ,sakin bir hayat geçirir.

KISA SİNEMA HABERLERİ

Hakikati Arayan Adam

«Suiistimal» ve «Seher vakti dönüş» filimlerini realize eden İ. Berşolun «Hakikati arıyan adam» adlı ve beynelmilel büyük bir film çevirmeğe başlıyacağı haber alınmıştır.

Bu filmin senaryo ve diyaloglarını, meşhur piyes muharriri Piyer Volf yazmıştır. En mühim rolü Remü yapacaktır.

Paris Üzerinde Fırtına

Patenin Juanvildeki stüdyosunda Bernar Lekam, «Paris üzerinde fırtına» filmini çeviriyor ve:

— Bilmem, diyor. İyi bir film olacak mı? Fakat, ben bütün meharetimi sarfediyorum.

Makao

Niste, Viktorin stüdyosunda Jan Dölanoz, «Makao» filminin ilk sahnelerini çevirmeğe başlamıştır.

Diyaloglar, Roger Vitros tarafından yazılmıştır. En mühim rollerde, Erih Fon Strahaym, Mirel Balen, Hanri Gizol,Rolan Tuten, Lüiz Karleti gibi tanılmış san'atkârlara verilmiştir.

Haricî sahnelerin mühim bir kısmı önümüzdeki hafta içinde stüdyo civarında çevrilecektir.

ÖLÜM ARABASI

«Ölüm arabası» filminin yıldızı Mışlin Fransey

Jülyen Düvivier, «Gün sonu» filmini çevirip bitirdikten sonra, sessiz filmin şaheserlerinden «Ölüm arabası» nı çevirmeye başlamıştır. Bu; Selma Lagerlof'un bir romanından adapte edilmiştir.

TARZANIN OĞLU

Yazan: EDGAR RAYS — No: 19 — Çeviren: FUAD SAMİH

Akut, kardeşlerinin dans ettiklerini, bu sırada yanlarına gidip keyiflerini yarıda bırakmanın kendilerini kızdıracağını biliyordu. Beklemeyi muvafık buldu.

Az sonra maymunlar, sıçramaktan, hoplamaktan yorulacaklardı. O zaman yanlarına gidecek. Korak'ı aralarına kabul ettirmeye çalışacaktı. Kabile arasında, vaktile Tarzanı tanıyanlar, onunla arkadaşlık edenler bulunacağını zannediyordu. Şüphesiz bunlar kendisine yardımda bulunacaklardı. Jaki, «Maymunlar kralı» ilân edeceklerdi. Küçük çocuğun buna hakkı vardı. Eskiden babası, «Maymunlar kralı» değil mi idi?...

Bir çalının arkasına oturdular. Dansın bitmesini beklediler. Maymunlar yoruldular, yere çömeldiler, yemeklerini yemeğe başladılar.

Akut, antropoidlerin, yeni bir şef seçmezden evvel böyle dans ettiklerini ve tam zamanında geldiklerini anlatıyordu.

Az sonra doğruldu, kalktı. Tarzanın oğluna:

— Haydi, dedi. Beni takib et ve ben ne yaparsam ,sen de onu yap!.

Maymunlar, Jakla Akutu görünce homurdanarak yeni intihab ettikleri Kralın etrafına toplandılar, bir daire teşkil ettiler.

Yeni Kral, tebaasının hepsinden daha büyük ve korkunç bir antropoid idi.

Yaşlı maymun:

— Ben, dedi. Akutum, yanımdaki de Korakdır, Tarzanın, yani eski kralınızın oğlu... Bir vakitler ben de Tarzanın himayesinde bir kraldım. Sizinle beraber avlanmak, sizin yanınızda mücadele etmek için geldik. Biz çok usta avcıyız. Bizi aranıza kabul ediyor musunuz?.

Kral, kin ve gazab saçılan küçük gözlerini Akuta dikti, hain hain baktı. Henüz kral olmuştu.. Kuvvet ve kudretin zevkini tatmamıştı. Bunun elinden gitmesi ihtimalini düşündü. Akutun ve bilhassa hiç sevmediği bir ırka mensub olan Jakın gelişi canını sıktı. Husumetkâr bir vaziyet aldı:

— Haydi, dedi. İkiniz de defolup gidiniz!. Yoksa öldürürüm sizi!..

Kralın bu hayvanî ve kaba cevabı Jakın ümidlerini kırdı, asabiyetini uyandırdı.

Yerliler, oklarla karşılamışlardı. Beyozlar, rovelver kurşunu yağdırmışlar, yanlarına yaklaştırmamışlardı. Şimdi, maymunlar da istemiyorlar, kovuyorlardı.

Jak son derece hiddetlenmişti. Akutun mâni olmasına meydan vermeden ileride, maymunlar kralının önünde durdu. Yüksek bir sesle:

— Ben, dedi Korakım! Size dost olmak, aranızda yaşamak istiyorum. Siz beni kabul etmiyor, kovuyorsunuz. Pekâlâ, gideceğim. Fakat gitmezden evvel size, Tarzanın oğlu ve hepinizin kralı olduğumu isbat edeceğim. Tıpkı babam ,gibi ne kralınızdan, ne de hiçbirinizden korkmadığımı göstereceğim.

Kabile reisi cevab vermedi. Çocuğun bu metaneti karşısında cesareti kırılmıştı. Yanlarına sığınmak için gelen bu küçük çocuğun kendisine karşı tecavüzkâr bir vaziyet alması tuhafına gidiyordu. Yerinden fırladı, kudurmuş gibi çocuğun üzerine atıldı.

Jak, yerinden bile kımıldanmadı. İri maymun yanına yaklaşınca bütün kuvvetile midesinin üzerine bir yumruk indirdi.

Maymunlar kralı yere yuvarlandı, ellerile midesini oğuşturuyor, kıvranıyor, inliyordu.

(Devamı var)

TER

Kadın zarafetinin en büyük düşmanıdır.

DANSTA, SPORDA, GEZMEDE

Ter sizi sevdiklerinizin yanından uzaklaştırmaya mecbur eder.

SUDORONO PERTEV

Koltuk altı terlemesine mâni olur. Teri kesmez sadece mecrasını değiştirir elbiselerinizi, iç çamaşırlarınızı çürümekten, vücudünüzü ter kokusundan korur.

Gümrük Muhafaza Genel Komutanlığı İstanbul Levazım Âmirliği Satınalma Komisyonundan:

1 — Satın alınacak 500 adet ekmek torbasının 26/7/939 çarşamba günü saat 14 de pazarlığı yapılacaktır.

2 — Tahmin edilen bedeli 650 lira ve ilk teminatı 49 liradır.

3 — Evsaf ve nümunesi komisyondadır. Görülebilir.

4 — İsteklilerin gün ve saatinde kanunî vesikaları ve ilk teminat makbuzları ile Galata Rıhtım caddesi Veli Alemdar Han ikinci kattaki komisyona gelmeleri. «5461»

ŞİRKETİ HAYRİYEDEN
SAZLI TENEZZÜH SEFERİ

Bay ve Bayanlardan mürekkep 8 kişilik en güzide bir saz heyeti, lokantacılıkta yüksek san'atkârlığı memleketimizde maruf olan Pandeli tarafından ihzar edilen nefis büfeyi hâmil 74 numaralı vapurumuz bugünkü cumartesi günü Köprüden 14.30 da kalkarak muayyen iskelelerimize uğradıktan sonra Boğaziçi ve açığında cevelân yapacak, 20.45 de Köprüye gelecektir.

Gayrimenkul Satış İlânı
İstanbul Emniyet Sandığı Direktörlüğünden:

Fatma Nahidenin 6713 hesap numarasile Sandığımızdan aldığı (600) liraya karşı birinci derecede ipotek edip vadesinde borcunu vermediğinden hakkında yapılan takip üzerine 3202 numaralı kanunun 46 ıncı maddesinin matufu 40 ıncı maddesine göre satılması icabeden Üsküdarda Tavaşi Hasanağa mahallesinin Cami yeni İnadiye Mektep sokağında eski 8 mü. yeni 6 (Tapu kaydında eski 6 yeni 8 mü.) en yeni 25 numaralı bahçeli ahşap bir evin tamamı bir buçuk ay müddetle açık arttırmaya konmuştur. Satış tapu sicil kaydına göre yapılmaktadır. Arttırmaya girmek istiyen (82) lira pey akçesi verecektir. Millî bankalarımızdan birinin teminat mektubu da kabul olunur. Birikmiş bütün vergilerle belediye resimleri ve vakıf icaresi ve taviz bedeli ve tellâliye rüsumu borçluya aittir.

Arttırma şarnamesi 1/8/939 tarahinden itibaren tetkik etmek istiyenlere Sandık Hukuk İşleri Servisinde açık bulundurulacaktır. Tapu sicil kaydı ve sair lüzumlu izahatta şartnamede ve takib dosyasında vardır. Arttırmaya girmiş olanlar, bunları tetkik ederek satılığa çıkarılan geyrimenkul hakkında herşeyi öğrenmiş ad ve itibar olunur. Birinci arttırma 9/9/939 tarihine müsadif cumartesi günü Cağaloğlunda kâin Sandığımızda saat 10 dan 12 ye kadar yapılacaktır. Muvakkat ihale yapılabilmesi için teklif edilecek bedelin tercihan alınması icab eden gayrimenkul mükellefiyeti ile Sandık alacağını tamamen geçmiş olması şarttır. Aksi takdirde son arttıranın taahhüdü baki kalmak şartile 25/9/939 tarihine müsadif pazartesi günü ayni mahalde ve ayni saatte son arttırması yapılacaktır. Bu arttırmada gayrimenkul en çok arttıranın üstünde bırakılacaktır. Hakları tapu sicillerile sabit olmıyan alâkadarlar ve irtifak hakkı sahiplerinin bu haklarını ve hususile faiz ve masarife dair iddialarını ilân tarihinden itibaren yirmi gün içinde evrakı müsbitelerile beraber dairemize bildirmeleri lâzımdır. Bu suretle haklarını bildirmemiş olanlarla hakları tapu sicillerile sabit olmıyanlar satış bedelinin paylaşmasından hariç kalırlar. Daha fazla malûmat almak istiyenlerin 938/1161 dosya numarasile Sandığımız hukuk işleri Servisine müracaat etmeleri lüzumu ilân olunur.

* *

Emniyet Sandığı; Sandıktan alınan gayrimenkulü ipotek göstermek istiyenlere muhamminlerimizin koymuş olduğu kıymetin % 40 nı tecavüz etmemek üzere ihale bedelinin yarısına kadar borç vermek suretile kolaylık göstermektedir. (5492)

İstanbul Defterdarlığından:

	Muhammen bedeli Lira
İstanbul Cezaevi ziyaret mahalli enkazı	95

Yukarıda mevkii yazılı enkaz hizasında yazılı muhammen bedeli üzerinden 31/7/939 tarihine müsadif pazartesi günü saat 14 de satılacaktır. Satış bedeli peşindir. Taliplerin % 7,5 pey akçelerini vakti muayyeninden evvel yatırıp mezkûr gün ve saatte Millî Emlâk müdürlüğünde müteşekkil komisyona müracaatları. «5457»

ASEPTA
TABLETİ

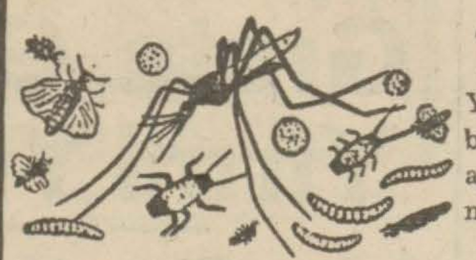

Yemek salonlarına, yatak ve banyo odalarına, mutfaklara, aptesanelere, kahvelere, gazinolara, lokantalara, eşya depolarına asmakla

Sinek, Sivrisinek, Güveler ve diğer haşeratı uzaklaştırmak kabil olur.

Temas suretile mücadele ve imhası lâzım gelen **GÜVELERİN SÜRFELERİ, KARINCALARI ve HAMAM BÖCEKLERİNİN İMHASI İÇİN** ve kürklere, elbiselere, çamaşırlara, halılara, dolap çekmelerine ve sandıklara

KUTU içerisinde satılan KRİSTALİZE ASEPTAYI Kullanmalı

Maarif Vekilliğinden:
Kütüphane Memuru Olmak istiyenlere

1 — Muhtelif şehirlerdeki umumî kütüphanelerimizde açılacak olan kütüphane memurluklarına en az orta okul tahsili görmüş 4 memur alınacaktır.

2 — Bu memurların seçimi için 7 Ağustos 1939 tarihinde Ankarada ve İstanbulda bir müsabaka imtihanı yapılacaktır.

3 — Bu imtihana girmek isteyenlerin bulundukları yerler Maarif Müdürlüklerinden alacakları örneklere göre tanzim ettirecekleri fiş ve sağlık raporlarına tahsil ve askerliklerini yaptıklarına dair olan vesikalarile çalıştıkları yerlerden alacakları iyi hizmet vesikalarını raptederek en çok 31 Temuz 1939 Pazartesi günü akşamına kadar şahsen veya yazı ile vekillik kütüphaneler müdürlüğüne müracaat etmeleri lâzımdır.

4 — Müsabakaya iştirak edenlerden ehliyetleri kâfi görülen ve sağlık durumları bu meslekde çalışmağa elverişli olanlar altı aylık namzetlik müddetlerini İstanbul kütüphanelerinde geçireceklerdir.

Satış devresi sonunda bu işlerde çalışabilecekleri anlaşılanlar kur'a çekmek suretile boş bulunan vazifelere tayin ve sevkedileceklerdir. (5342) «3140»

İstanbul P. T. T. Müdürlüğünden:

19/7/939 çarşamba saat 16 da açık eksiltme yapılacağı ilân edilmiş B. Çekmece P. T. T. merkezi binası bir kısım tamiratı işi için muayyen gün ve saatinde toplanmış komisyona müracaat eden talip teklifi haddi lâyik görülmediğinden bu baptaki eksiltme 10 gün müddetle uzatılmıştır.

Eksiltme 2/8/939 çarşamba saat 16 da B. Postahane binası birinci kat İst. P. T. T. müdürlüğü odasında toplanacak alım satım komisyonunda yapılacaktır. Keşif bedeli 1144 lira 51 kuruş muvakkat teminat 85 lira 88 kuruştur. Taliplerin olbaptaki keşif ve şartnamelerini görmek ve muvakkat teminatlarını yatırmak üzere çalışma günlerinde mezkûr müdürlük idare kalem levazım kısmına eksiltme gün ve saatinde de ên az sekiz gün evvel İstanbul vilâyetinden buna benzer 1000 liralık iş yaptıklarına dair alınacak ehliyet vesikası 939 ticaret odası vesikası muvakkat teminat makbuzile birlikte komisyona müracaatları. (5491)

Sahip ve neşriyatı idare eden Başmuharriri
ETEM İZZET BENİCE
Basıldığı yer: SON TELGRAF Matbaası

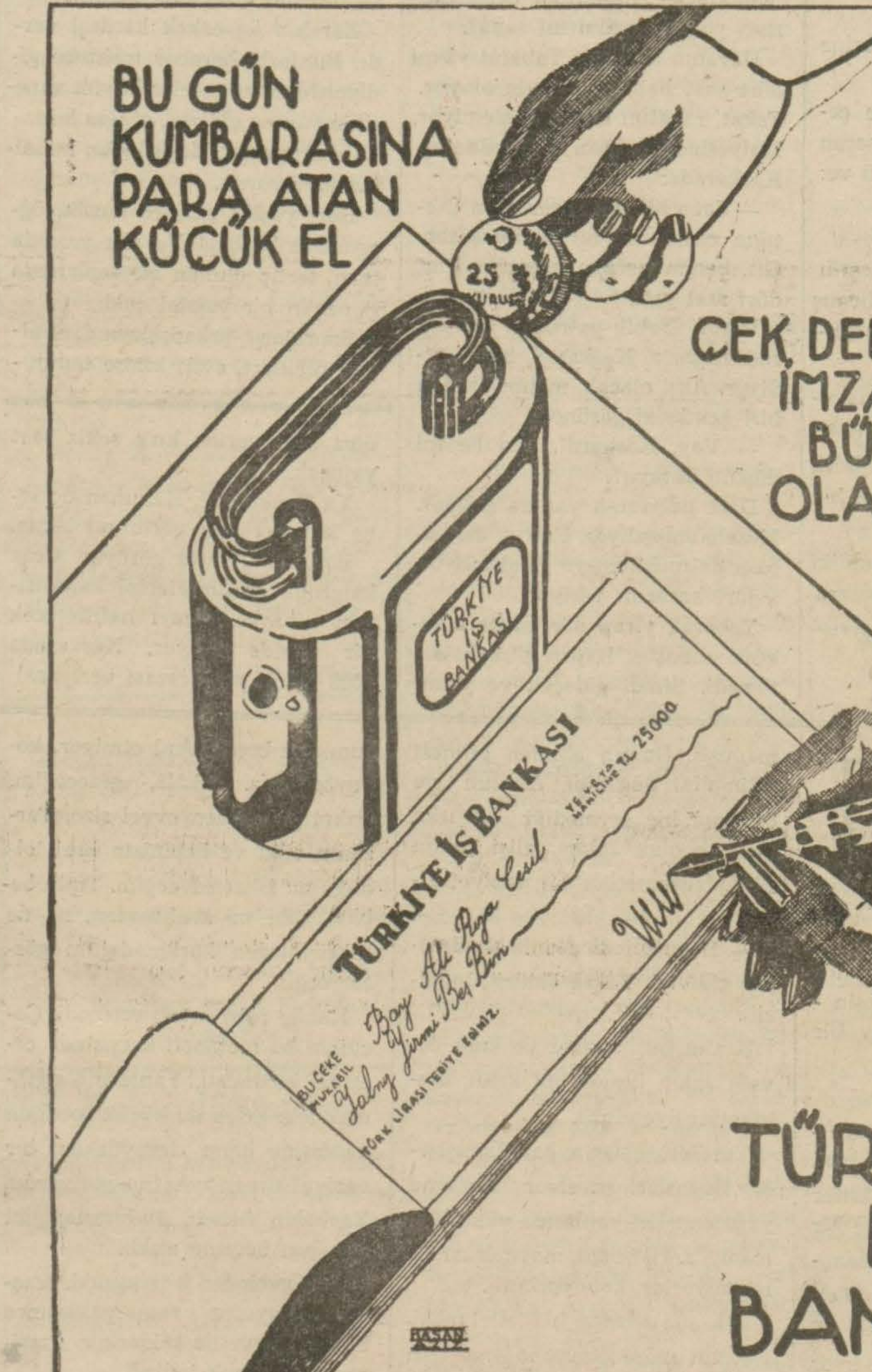

Müteahhidlerin ve Marangozların nazarı dikkatine:

Avrupa malından daha ucu ve Avrupu malları ayarında bulunan

KELEBEK

Zımparalı kızıl, Karaağaç, Dişbudak, Gürgen kuru sistem **KONTRPLÂKLARINIZI** İstanbul satış deposundan tedarik ediniz. Adrese dikkat: Mahmutpaşa Kürkçü Han 19 - 20 Telefon: 21164

Eb'atlar: 210/125, 220/130, 210/140

İstanbul Üçüncü İcram emurluğundan:

Bir borcun temini için mahcuz ve satılmasına karar verilen bir adet (80) lira kıymetinde semaver kazanı ve bir adet 30 beygir kuvvetinde 60 lira kıymetli elektrik Dinamo Galatada Fermeneciler sokak 32 numarada 24/7/939 tarihli pazartesi günü saat 15 ten 17 ye kadar açık arttırma ile satılacağı, almak istiyenlerin yevmi saati mezkûrda mahallinde bulunacak memura müracaatları ilân olunur. (19391)

Minimini yavrunuzun sıhhatini düşününüz. Onlara çocuk arabalarının kraliçesi olan ve en iyi imal edilmiş, en fazla tekemmül ettirilmiş en sıhhî arabayı alınız. Yeni gelen 1939 modelinin 50 den fazla çeşidi vardır. Her yerden ucuz fiat ve müsaid şartlarla yalnız,

Baker Mağazalarında

bulabilirsiniz.

DEVREDİLECEK İHTİRA BERATI

«Adiyen gazlı haldeki hidrokarbonların tahviline mahsus usul ve ameliye» hakkındaki ihtira için alınmış olan 6 Ağustos 1937 tarih ve 2382 numaralı ihtira beratının ihtiva ettiği hukuk, bu kere, icadı Türkiyede mevkii fiile koymak için icara verilmesi için teklif edilmekte olmakla bu hususa fazla malûmat edinmek isteyenlerin Galatada Aslan Han 5 inci kat 1 - 3 numaralara müracaat eylemeleri ilân olunur.

KANZUK

SAÇ EKSIRI

Komojen

Saçları besler, köklerini kuvvetlendirir, dökülmesini önler, kepeklerini giderir.

İngiliz Kanzuk Eczanesi

Beyoğlu - İstanbul

Komojen

İSTANBUL İTFAİYE BİRLİĞİ İDARE HEYETİNDEN:

İtfaiye birliği yardım sandığı feshedilmiştir. Aza olup ta evvelce İtfaiyeden ayrılmış ve paraları sandıkda kalmış olanların paralarını almak üzere İstanbul İtfaiye Müdiriyetine müracaatları il... olunur.

P. T. T. Levazım Müdürlüğünden:

1 — Teahhüdün ademi ifasından dolayı 20.000 tanesi 3 ve 8... tanesi 4 milimetre olmak üzere cem'an 100.000 adet alüminyum ... şon açık eksiltmeye konmuştur.

2 — Muhammen bedel 8000 lira muvakkat teminat 600 liradır.

3 — Eksiltme 7/8/939 tarihine müsadif pazartesi günü saat 1... Ankarada P. T. T. Umumî müdürlüğü binasındaki satınalma komisyonunda yapılacaktır.

4 — Taliplerin muvakkat teminat makbuzu veya banka mektubu ile kanunî vesaiki hâmilen mezkûr gün ve saatte o komisyona müracaatları.

5 — Şartnameler Ankarada P. T. T. Levazım ve İstanbulda K...cıyan hanında P. T. T. Levazım ayniyat şubesi müdürlüklerinden ...rasız verilir. (2310) «4232»

TAKSİM PANORAMA BAHÇESİ

Bu akşam için hazırladığı fevkalâde gecenin hasılatını **Çocuk Esirgeme Kurumuna Terketmiştir.**

Hamiyet Yüceses Bestekâr Tanburî **Salâhaddin** Kemanî **Nobar Tekyay** **ve arkadaşları**

Ayrıca: ZOZO DALMAS ve CULYA REYES tarafından muhtelif şarkı ve oyunlar. Fakir çocukları sevindirmek isterseniz 19 da başlayıp saat ikide nihayet bulacak olan bu müstesna geceye iştirak ediniz.

İstanbul Belediyesi İlânları

Kuzu, kıvırcık etlerine mevzu azamî fiyat evvelce kaldırılmıştı. Mevsim dolayısile kasaplık hayvan fazla geldiğinden Karaman, Dağlıç, Sığır, Manda, Dana ve Keçi etlerine konulmuş olan perakende azamî fiyatların kaldırılmış olduğu ilân olunur. (5488)

Devlet Demiryolları ve Limanları İşletme U. idaresi ilânları

İskenderuna Teşmil Edilen Tarifeler

1 — Haleb ve Halebin cenubunda kâin istasyonlarla İskenderun arasında yapılacak transit eşya nakliyatına ait ve Meydanıekbez - Payas mesafesine münhasır olan D. D. / 141 numaralı grupaj tarifesi ...7/939 tarihinden itibaren lâğvedilip bunun yerine aynı tarihten itibaren mer'iyetine Haleb ve Halebin cenubundaki istasyonlarla İskenderun arasında yapılacak doğru eşya nakliyatına mahsus ve Meydanıekbez - İskenderun mesafesine şamil olmak üzere D. D. / 141 numaralı yeni bir tarife yapılmıştır.

2 — A — D.D. / 9 numaralı zahire tarifesinin (Limanlara mürettep bazı ihracat maddelerine tenzilât icrası hakkındaki) beşinci zeyil...

B — Mersin - Mamure ve Toprakkale - Payas kısımlarında mer'i D.D. / 73 numaralı tenzilli yolcu tarifesi 23/7/939 tarihinden itibaren İskenderuna da teşmil edilmiştir.

3 — Bundan başka yine 23/7/939 tarihinden itibaren Mersin - Mamure ve İskenderun - Toprakkale kısımlarının herhangi bir istasyonundan Mamure - Fevzipaşa kısmındaki istasyonlara ve mütekabilen seyahat edecek umumî ahkâma nazaran tam bilete müstahak yolculara Mamure - Fevzipaşa kısmında cari tarife ücretleri D.D. / 73 tarifedeki ücretlere eklenmek şartile doğru biletler verilecektir.

4 — D.D. / 73 numaralı tarife ve zeyilleri mucibince bilet alan yolcular 23/8/939 tarihinden itibaren bu kısımda 503 ve 504 numaralı Toros sür'at trenlerinden maada bilûmum trenlerle seyahat edebilirler. D.D. / 73 numaralı tarifeye göre alınacak biletler mezkûr tarihten itibaren Toros trenlerinde muteber olmayacağından Toros trenlerinde görülecek bu gibi yolcular biletsiz yolcu muamelesine tâbi tutulacaktır. Fazla tafsilât için istasyonlara müracaat edilmesi. (3203) (5467)